



agence d'urbanisme de
la région mulhousienne



Le sud-Alsace dans la future grande région

Quelques spécificités



Le sud-Alsace dans la future grande région FAITS MARQUANTS

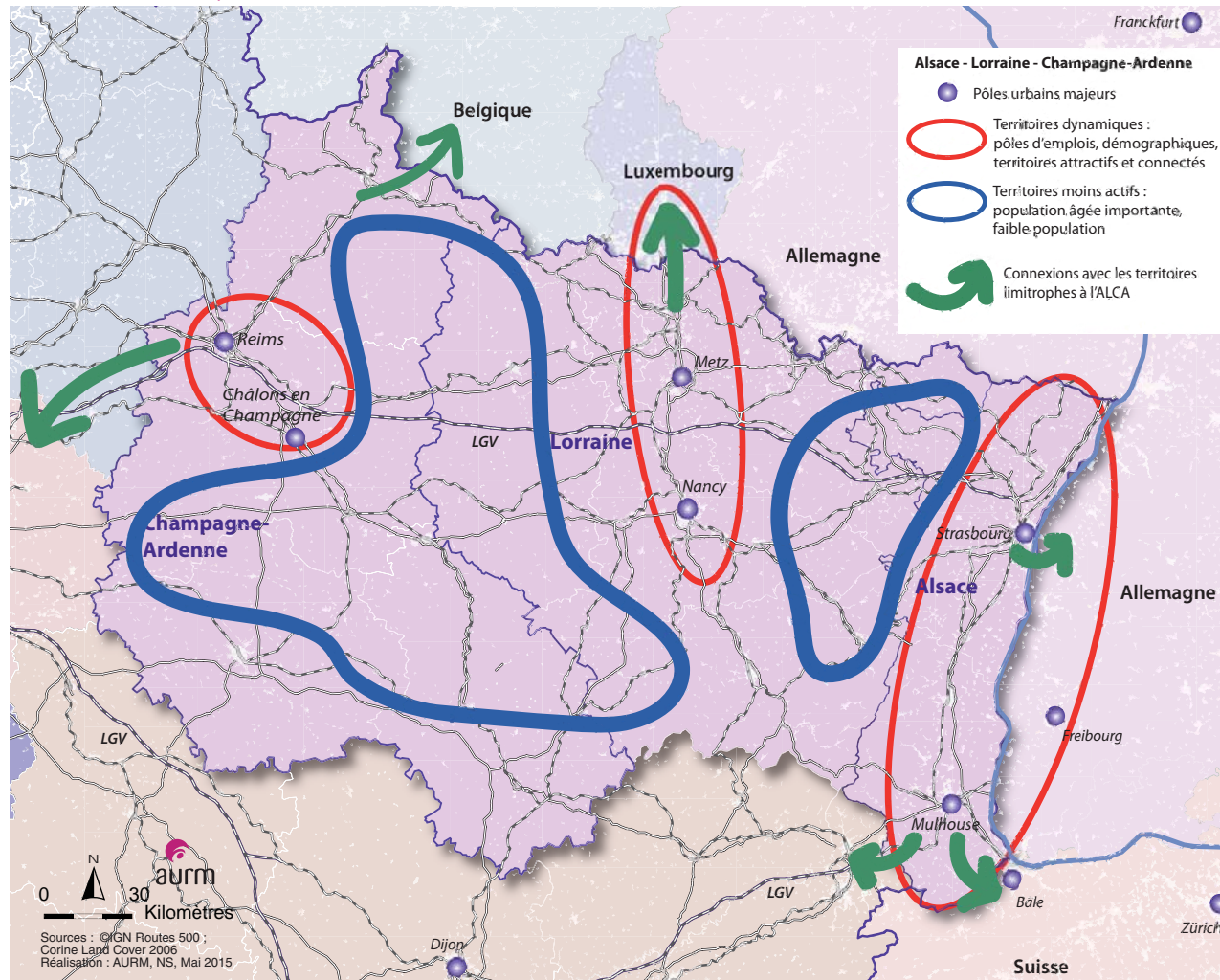

Vitalité démographique : m2A et l'Eurométropole de Strasbourg sont les agglomérations les plus peuplées de la future grande région.

Équilibre de la structure démographique : m2A se caractérise par une pyramide des âges équilibrée, a contrario des autres grandes agglomérations de l'ALCA, fortement universitaires (nombre de jeunes élevé).

Territoire transfrontalier préservé : le sud-Alsace, comme l'ensemble des territoires transfrontaliers, est moins impacté par les fortes baisses démographiques du grand est.

Développement économique soutenu : les créations d'établissements sont plus élevées dans l'Eurométropole de Strasbourg et m2A que dans le reste de ce nouveau territoire.

Spécificité de la typologie des emplois : l'emploi public est moins présent dans l'agglomération mulhousienne, en comparaison des territoires ayant un statut de capitale ou de préfecture.

Formation supérieure via l'apprentissage : Mulhouse est la ville précurseur des formations en apprentissage.

Appartenance à un corridor actif : le sud-Alsace appartient à l'une des trois entités les plus dynamiques de la future grande région que sont : Reims/Chalon et son secteur péri-urbain, le sillon mosellan, l'Alsace (plaine et piémont).

Revenus plus élevés des habitants : la population du sud-Alsace, et globalement de l'Alsace, est plus aisée que celle des deux autres régions de la future ALCA. Néanmoins, le rapport ville-campagne est distinct.

Une ruralité peu prégnante : de larges secteurs de Champagne-Ardenne ou de Lorraine peuvent être qualifiés de très ruraux. La population est peu aisée et globalement moins formée que dans les secteurs urbains ou péri-urbains. Le sud-Alsace, par son caractère transfrontalier et une grande dispersion géographique des activités, connaît une situation inversée.

Connexions ténues entre les 3 régions : Au quotidien, il y a peu d'échanges Domicile-Travail ou Domicile-Etudes entre les territoires régionaux. Les migrations résidentielles (emménagement et déménagement) font exception principalement entre Metz, Nancy et Strasbourg.



Le présent document permet de positionner la Région Mulhousienne et le sud-Alsace dans l'ALCA, nouvelle région composée de l'Alsace, la Lorraine et la Champagne-Ardenne.

Chaque territoire a ses spécificités démographiques, économiques ou encore environnementales. Leur connaissance est nécessaire pour mieux connaître l'ALCA et les connexions existantes entre les régions ou vers l'extérieur.

Quelle maille territoriale choisir?

Observer ce large territoire n'est pas évident du fait de cette multitude de définitions territoriales et des différences de structure du territoire.

Plusieurs territoires de référence peuvent être pris en compte : Commune, EPCI, Aires Urbaines, Zones d'Emplois, etc. Chacun de ces territoires a ses spécificités, certaines sont politiques, d'autres à vocation économique par exemple. La pertinence des zonages a été pris en compte selon les indicateurs calculés.

Comment lire le document?

Ce document contient des cartes, tableaux, graphiques et éléments d'analyses. Certaines cartes sont détaillées à une échelle communale, d'autres à une échelle supracommunale, selon la disponibilité et la pertinence des indicateurs et des échelles.

Chaque indicateur est calculé, lorsque c'est possible, sur les 10 principales agglomérations et régions (tableaux titrés en bleu) et pour les 20 principales communes (tableaux titrés en rouge).

SOMMAIRE

Démographie	6-13
Population	6
Age de la population	10
Catégorie socio-professionnelle supérieure	12
Activité / Emploi	14-27
Cadres des Fonctions Métropolitaines	14
Emplois au lieu de travail / Actifs.....	16
Emplois privés et publics	19
Dépendance économique des territoires	22
Stock et création d'établissements	24
Taux de chômage	26
Formation	28-31
Population à haut-niveau de diplôme	28
Universités et grandes écoles	30
Déplacements / Migrations	32-37
Enjeux d'infrastructures / desserte ferroviaire.....	32
Desserte aéroportuaire	34
Accessibilité aux pôles démographiques.....	35
Déplacements domicile-travail	36
Déplacements domicile-études	38
Migrations résidentielles	40
Richesse / Pauvreté	42-46
Revenus fiscaux par Unité de Consommation	42
Foyers fiscaux imposables	44
Taux de pauvreté	46

L'Alsace, Lorraine, Champagne-Ardenne : ses principaux pôles démographiques et sa situation géographique

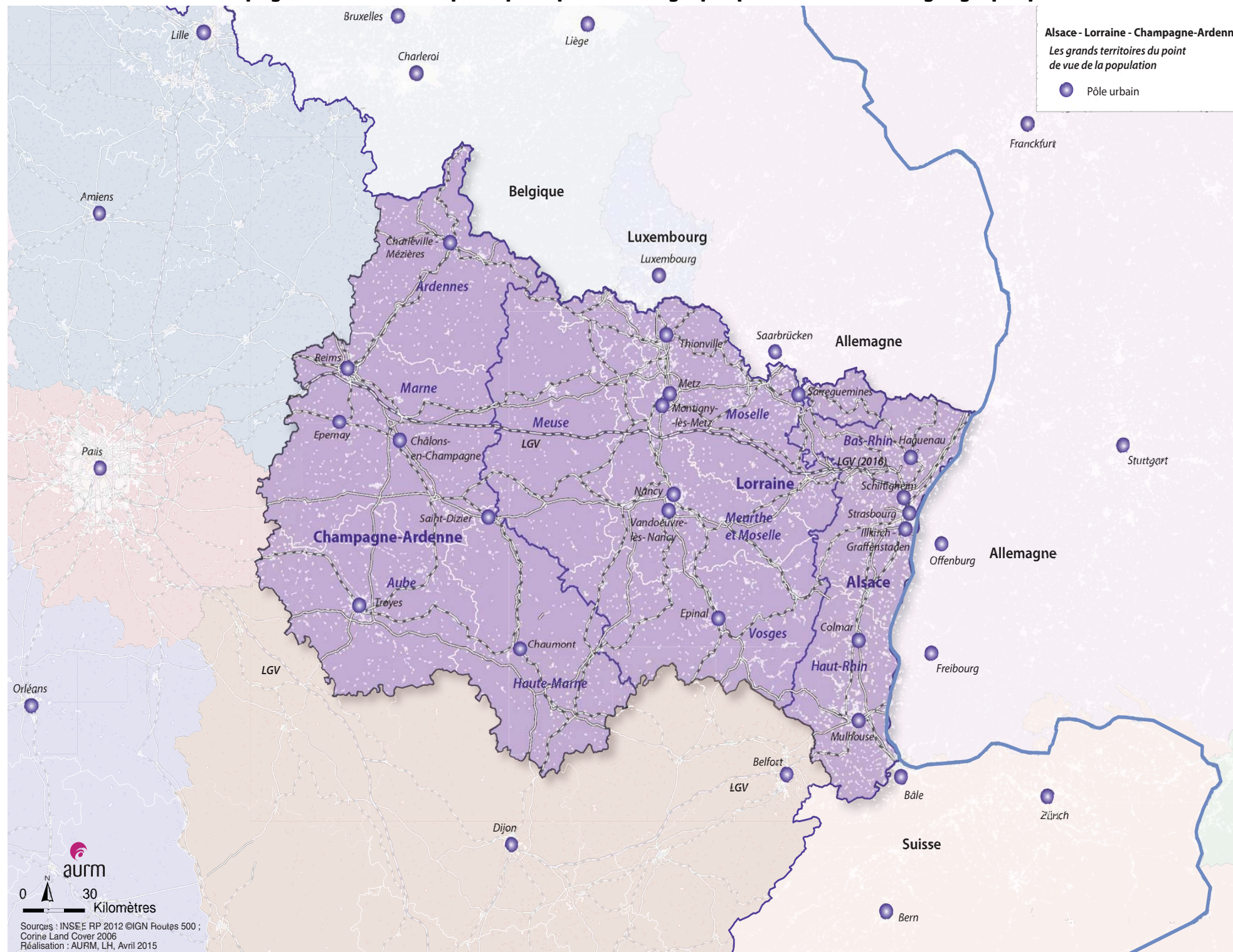

Situation géographique



L'occupation du sol

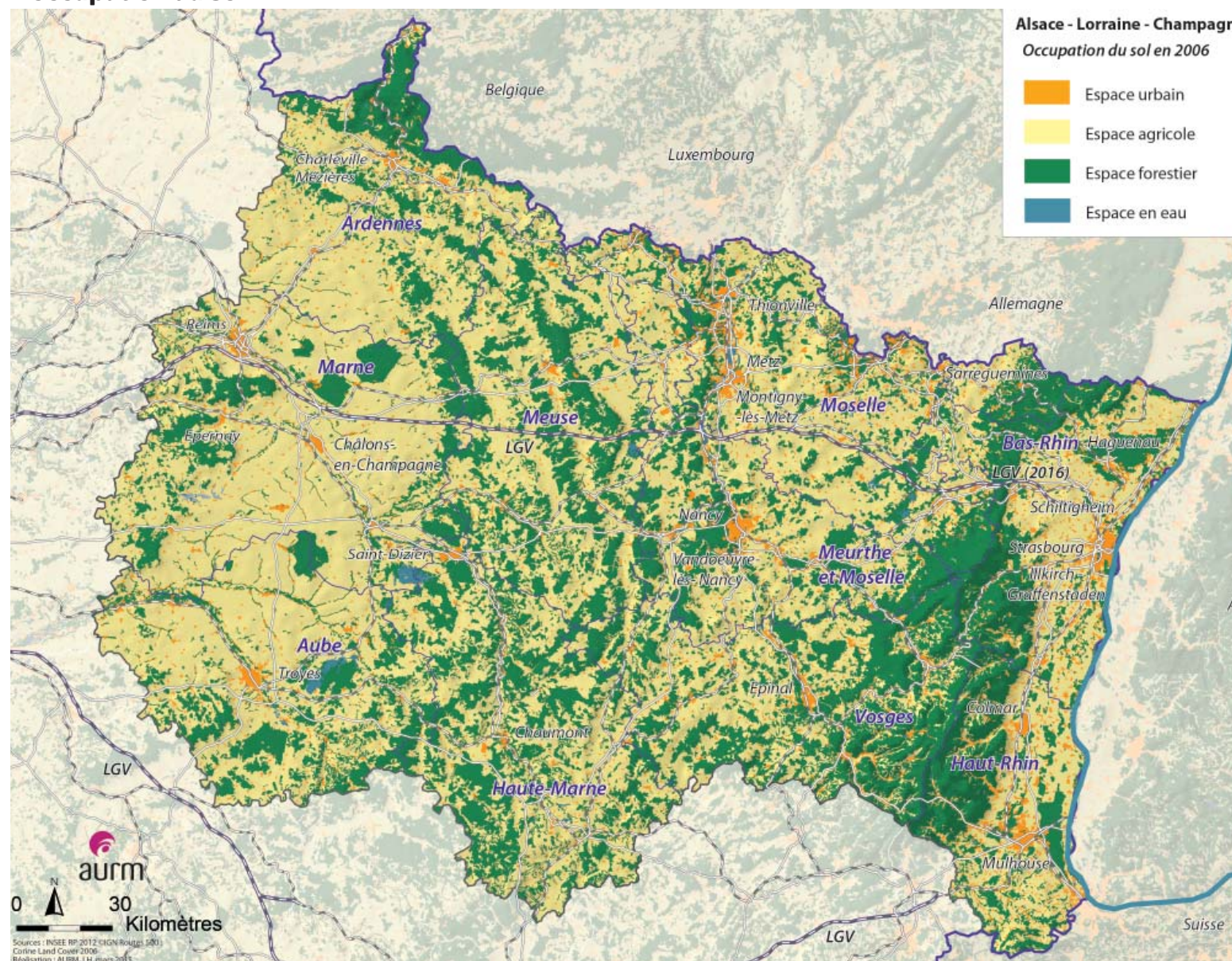

La proximité des agglomérations en Alsace

Le tissu urbain dense est une spécificité alsacienne. La proximité des agglomérations, moyennes ou grandes, permet de nombreux échanges et connexions inter territoriales. Le sillon lorrain constitue également un réseau urbain dense.

Les spécificités agricoles

La Champagne-Ardenne dispose de grandes surfaces agricoles, notamment entre les communes de Reims, Troyes et Charleville-Mézières. La production de champagne (viticulture), l'orge et le blé caractérise cette région.

La viticulture est également une spécificité de la région Alsace, ainsi que la culture du maïs.

La population des agglomérations de l'Alsace, Lorraine, Champagne-Ardenne, en 2012

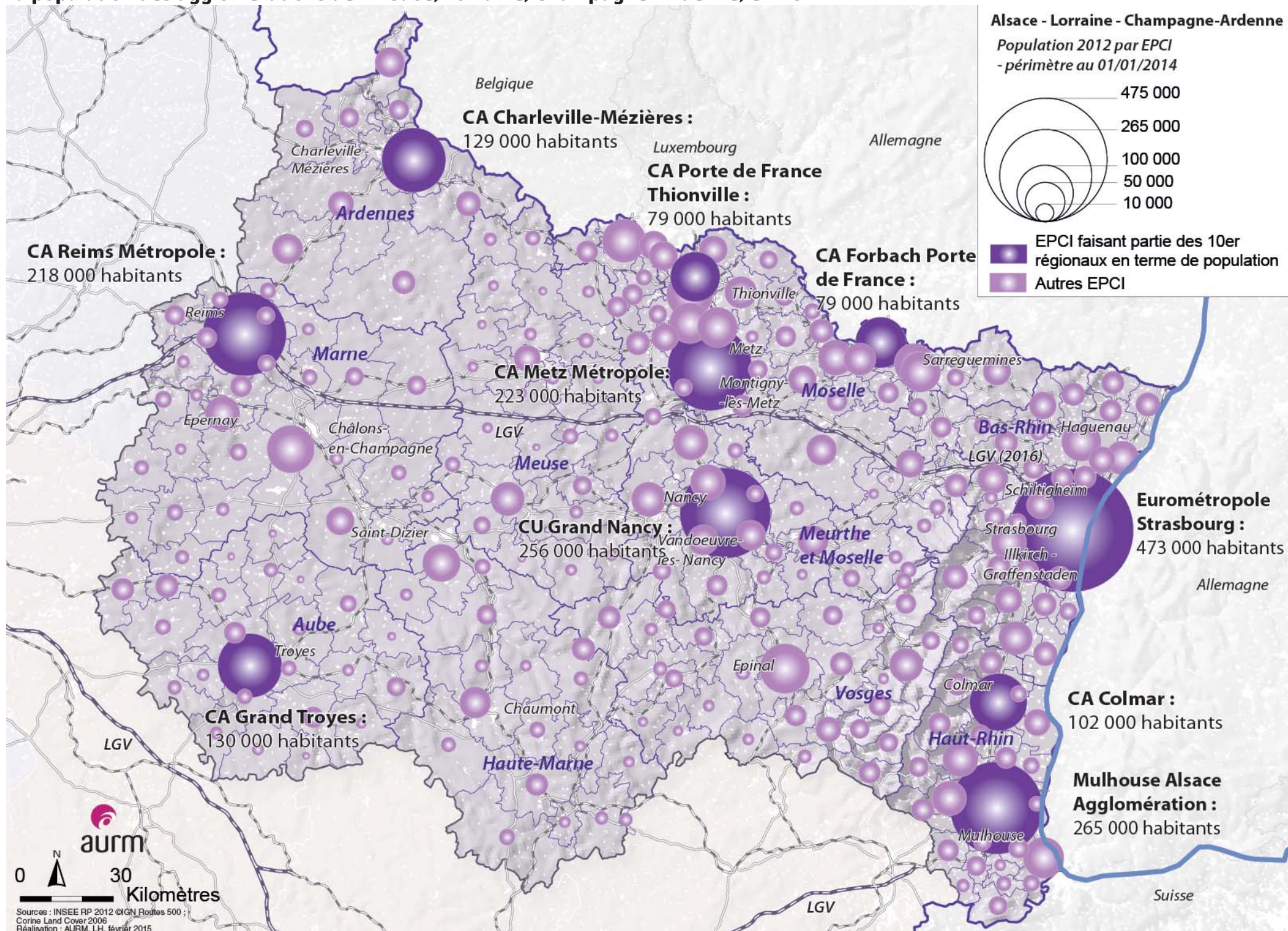

La démographie dans les principales agglomérations

Plus de 5,5 millions d'habitants dans la nouvelle région

8,5% de la population française vit en Alsace, Lorraine, Champagne-Ardenne. Depuis 2007, le nombre d'habitants est en hausse (+0,8%) mais cette croissance est inférieure à l'évolution française (+2,5%). Seules 4 grandes agglomérations gagnent de la population. Trois d'entre elles sont localisées en Alsace.

Population 2012 Agglomérations

10 agglomérations les plus peuplées	Population 2012
Eurométropole de Strasbourg	473 375
CA m2A	264 723
CU du Grand Nancy	256 043
CA Metz Métropole	222 560
CA Reims Métropole	218 372
CA Grand Troyes	130 194
CA Charleville-Mézières	129 097
CA de Colmar	101 972
CA de Forbach Porte de France	79 443
CA Portes de France-Thionville	79 016
Alsace	1 859 869
Lorraine	2 349 816
Champagne-Ardenne	1 339 270
Alsace / Lorraine / Ch-Ardenne	5 548 955

Source : RP Insee

Deux agglomérations alsaciennes aux premiers rangs en termes de population

L'Eurométropole de Strasbourg se positionne largement en tête avec près de 475 000 habitants. m2A, agglomération dans laquelle résident 265 000 habitants, se situe au 2ème rang.

Évolution de la population 2007-2012 Agglomérations

10 agglomérations les plus peuplées	Évolution population 2007-12
CA de Colmar	1,5%
Eurométropole de Strasbourg	1,1%
CA m2A	1,0%
CA Portes de France-Thionville	0,7%
CA Grand Troyes	-0,3%
CU du Grand Nancy	-0,5%
CA Reims Métropole	-0,5%
CA de Forbach Porte de France	-1,2%
CA Metz Métropole	-1,6%
CA Charleville-Mézières	-1,9%
Alsace	1,8%
Lorraine	0,4%
Champagne-Ardenne	0,0%
Alsace / Lorraine / Ch-Ardenne	0,8%

Source : RP Insee

Dynamique positive en Alsace et dans les autres territoires transfrontaliers

La population alsacienne croît de 1,8% entre 2007 et 2012. Cette évolution est importante si l'on considère la faible croissance ou stagnation de la Lorraine et de la Champagne-Ardenne.

Trois agglomérations alsaciennes enregistrent les meilleures évolutions démographiques.

Une plus forte densité de population dans les principales agglomérations

Les agglomérations de Nancy, Strasbourg et Reims sont denses, avec plus de 1000 habitants/km².

L'Alsace, un territoire beaucoup plus dense

En faisant abstraction des limites des agglomérations, l'Alsace se caractérise par une forte densité de population. Elle est 2,3 fois supérieure à la densité lorraine et 4,3 fois supérieure à la densité champardennaise.

Densité de population 2012 Agglomérations

10 agglomérations les plus peuplées	Densité (hab/km ²)
CU du Grand Nancy	1 789
Eurométropole de Strasbourg	1 503
CA Reims Métropole	1 264
CA Grand Troyes	846
CA m2A	765
CA Metz Métropole	727
CA de Forbach Porte de France	571
CA Portes de France-Thionville	503
CA de Colmar	495
CA Charleville-Mézières	224
Alsace	223
Lorraine	99
Champagne-Ardenne	52

Alsace / Lorraine / Ch-Ardenne	96
--------------------------------	----

Source : RP Insee

Densité de population 2012 Zones d'Emplois

Zones d'Emplois les plus peuplées	Densité de population (hab/km ²)
Strasbourg	668
Mulhouse	275
Thionville	263
Forbach	178
Metz	169
Nancy	149
Reims	97
Charleville-Mézières	71
Troyes	50

Source : RP Insee

Le sud-Alsace dans la future grande région
Quelques spécificités

La population des communes de l'Alsace, Lorraine, Champagne-Ardenne, en 2012

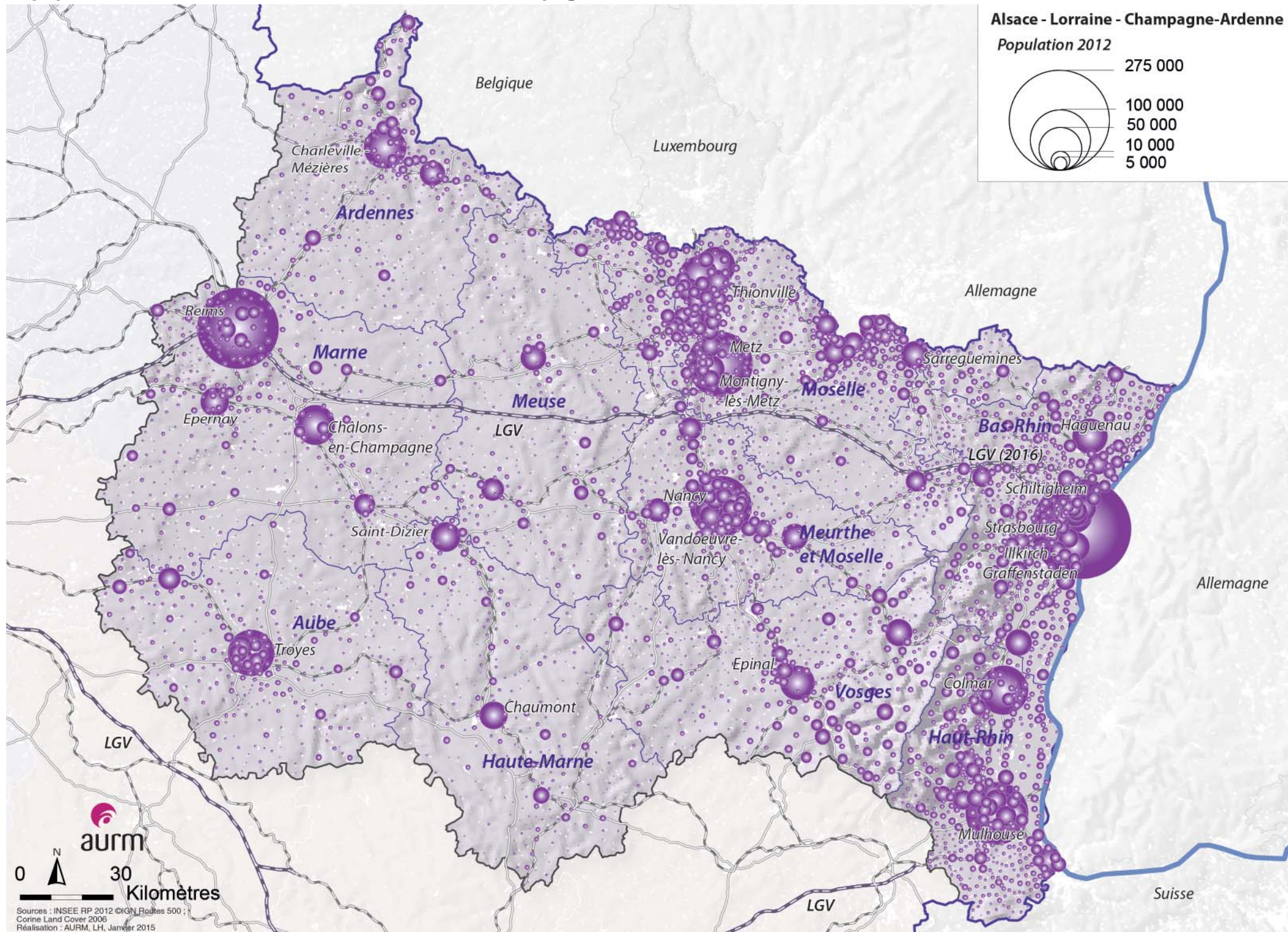

La démographie dans les principales communes



Population 2012 Communes

20 communes les plus peuplées	Population 2012
Strasbourg	274 394
Reims	181 893
Metz	119 551
Mulhouse	110 755
Nancy	105 067
Colmar	67 257
Troyes	60 009
Charleville-Mézières	49 759
Châlons-en-Champagne	45 225
Thionville	41 325
Haguenau	34 406
Épinal	32 387
Schiltigheim	31 691
Vandoeuvre-lès-Nancy	30 569
Illkirch-Graffenstaden	26 379
Saint-Dizier	25 280
Épernay	23 529
Chaumont	22 678
Montigny-lès-Metz	21 990
Sarreguemines	21 605

Source : RP Insee

Évolution de la population 2007-2012 Communes

20 communes les plus peuplées	Évolution population 2007-12
Colmar	1,0%
Thionville	1,0%
Strasbourg	0,8%
Schiltigheim	-0,1%
Nancy	-0,3%
Mulhouse	-0,6%
Reims	-0,9%
Sarreguemines	-1,1%
Châlons-en-Champagne	-1,3%
Illkirch-Graffenstaden	-1,7%
Vandoeuvre-lès-Nancy	-2,0%
Haguenau	-2,0%
Charleville-Mézières	-2,6%
Montigny-lès-Metz	-2,6%
Troyes	-2,9%
Metz	-3,3%
Épinal	-3,4%
Épernay	-4,3%
Saint-Dizier	-6,2%
Chaumont	-6,8%

Source : RP Insee

Densité de population 2012 Communes

20 communes les plus peuplées	Densité (hab/km ²)
Nancy	7 032
Thionville	5 120
Mulhouse	4 960
Troyes	4 588
Schiltigheim	4 073
Reims	3 891
Strasbourg	3 508
Montigny-lès-Metz	3 324
Vandoeuvre-lès-Nancy	3 318
Metz	2 868
Châlons-en-Champagne	1 737
Charleville-Mézières	1 517
Illkirch-Graffenstaden	1 203
Épernay	1 017
Colmar	1 008
Sarreguemines	717
Épinal	548
Saint-Dizier	524
Chaumont	410
Haguenau	188

Source : RP Insee

Les grandes communes proches des frontières nationales, moins concernées par les baisses démographiques

Les populations de Colmar, Thionville et Strasbourg croissent depuis 2007. La majorité des grandes communes de l'Alsace, Lorraine, Champagne-Ardenne enregistre des baisses de population, plus modérées pour les communes proches des frontières.

Mulhouse : une population en légère baisse

Malgré son positionnement tranfronstalier, la population mulhousienne tend à diminuer légèrement. Mulhouse se positionne toutefois au 4ème rang des villes en termes de nombre d'habitants.

La démographie dans les principaux territoires



La structure par âge de la population des 5 plus grandes agglomérations

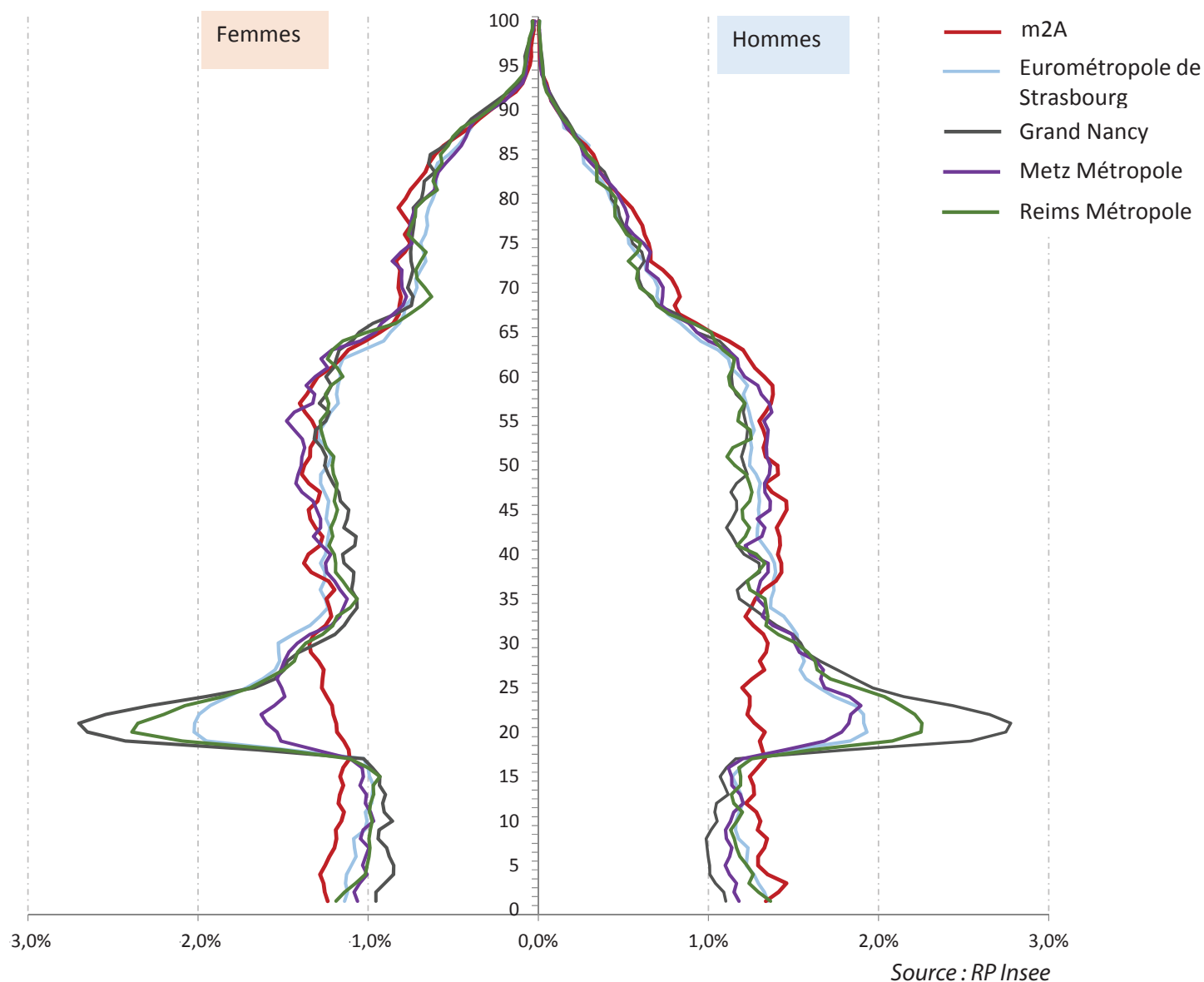

La structure par âge jusqu'à 60 ans, uniforme dans m2A

La part de population mineure est plus importante dans m2A que dans les autres grandes agglomérations d'Alsace, Lorraine et Champagne-Ardenne.

Une population de «18-30 ans» peu nombreuse dans m2A

La population en âge d'être étudiante est faiblement présente. La structure par âge des autres territoires est impactée par la présence de grands pôles universitaires. Grand Nancy se caractérise par un pic très fort de 18-30 ans, révélateur d'attractivité pour les jeunes étudiants et jeunes actifs.

Définition/Méthode

Pyramide des âges

Répartition par âge des populations féminine et masculine.

Les pyramides des âges peuvent être réalisées à partir des données brutes et à partir des pourcentages.

Pour des raisons de comparaisons inter-agglomérations, les données sont représentées en pourcentages.

La démographie dans les principaux territoires



➔ Indice de jeunesse de la population

Agglomérations

10 agglomérations les plus peuplées	Indice de jeunesse 2011
Eurométropole de Strasbourg	1,65
CA Reims Métropole	1,63
CA m2A	1,52
CA Charleville-Mézières/Sedan	1,49
CA Metz Métropole	1,47
CU du Grand Nancy	1,45
CA d'Epinal	1,41
CA de Colmar	1,38
CA Portes de France Thionville	1,32
CA Grand Troyes	1,31
Alsace	1,52
Lorraine	1,38
Champagne-Ardenne	1,39
Alsace / Lorraine / Ch-Ardenne	1,42
France	1,44

Source : RP Insee

➔ Indice de jeunesse de la population

Communes

20 communes les plus peuplées	Indice de jeunesse 2011
Vandoeuvre-lès-Nancy	1,96
Strasbourg	1,87
Mulhouse	1,86
Reims	1,71
Schiltigheim	1,63
Nancy	1,61
Haguenau	1,57
Metz	1,56
Colmar	1,49
Châlons-en-Champagne	1,49
Illkirch-Graffenstaden	1,39
Charleville-Mézières	1,36
Troyes	1,33
Épernay	1,32
Épinal	1,31
Thionville	1,27
Sarreguemines	1,22
Saint-Dizier	1,14
Montigny-lès-Metz	1,11
Chaumont	1,07

Source : RP Insee

Une Alsace plus jeune

L'indice de jeunesse alsacien est supérieur à celui de la Lorraine, la Champagne-Ardenne et la France.

Des jeunes, nombreux dans les grandes communes

Six agglomérations et dix communes se positionnent au dessus de la moyenne nationale. Les territoires urbains, à la différence de la majorité des espaces ruraux, accueillent une part importante de jeunes.

Un indice de jeunesse élevé à Mulhouse, comme dans son agglomération

Mulhouse et m2A compensent leur faible nombre d'étudiants par un fort nombre de mineurs résidents. Ceci leur permet de se placer au 3ème rang des agglomérations ou communes jeunes.

Indice de jeunesse

Définition

Il s'agit de la population de moins de 20 ans rapportée à la population de 65 ans et plus.

Grille de lecture

Indice < 1 : nombre de séniors supérieur au nombre de jeunes

Indice = 1 : équilibre entre le nombre de séniors et le nombre de jeunes

Indice > 1 : nombre de jeunes supérieur au nombre de séniors

Les catégories socio-professionnelles supérieures (CSP+) dans la population, en 2011

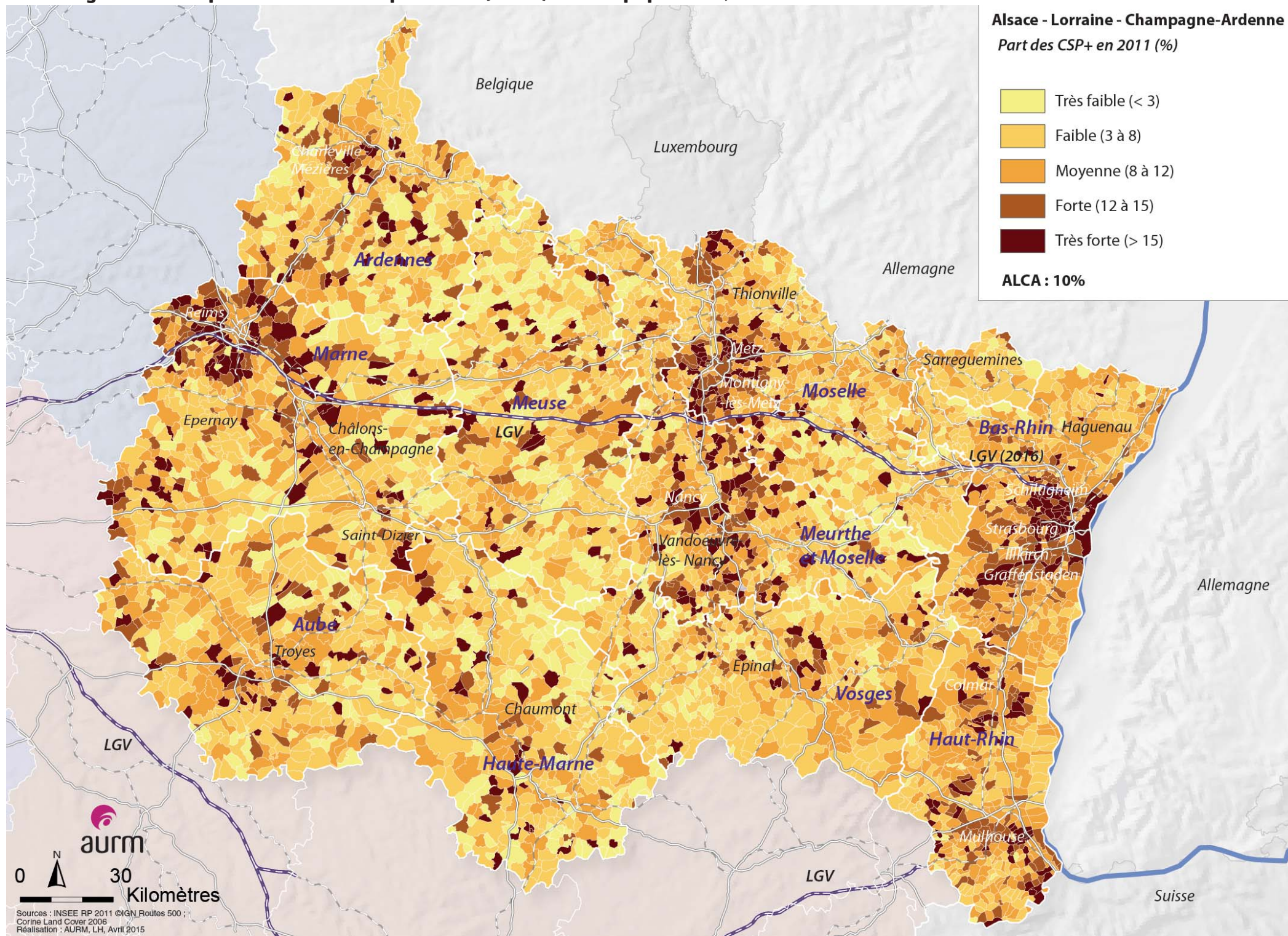

La démographie dans les principaux territoires



Les CSP+ dans la population en 2011

Agglomérations

10 agglomérations les plus peuplées	Part des CSP+
Eurométropole de Strasbourg	14,4%
CU du Grand Nancy	13,7%
CA Metz Métropole	12,6%
CA Reims Métropole	11,3%
CA Portes de France-Thionville	11,0%
CA de Colmar	10,5%
CA m2A	9,0%
CA Grand Troyes	8,6%
CA Charleville-Mézières	7,8%
CA de Forbach Porte de France	6,5%
Alsace	11,0%
Lorraine	8,9%
Champagne-Ardenne	8,5%
Alsace / Lorraine / Ch-Ardenne	9,5%
France	12,2%

Source : RP Insee

Les CSP+ dans la population en 2011

Communes

20 communes les plus peuplées	Part des CSP+
Nancy	16,5%
Strasbourg	15,1%
Illkirch-Graffenstaden	14,6%
Thionville	12,4%
Metz	12,3%
Schiltigheim	11,0%
Reims	11,0%
Montigny-lès-Metz	10,8%
Vandoeuvre-lès-Nancy	10,6%
Épinal	10,2%
Haguenau	9,9%
Colmar	9,6%
Chaumont	9,1%
Sarreguemines	8,8%
Châlons-en-Champagne	8,6%
Troyes	8,5%
Mulhouse	8,1%
Épernay	7,9%
Charleville-Mézières	7,8%
Saint-Dizier	5,5%

Source : RP Insee

Plus de professions supérieures dans les grandes agglomérations

Les cadres supérieurs sont plus nombreux dans les principales agglomérations. La grande majorité des emplois de type métropolitains y est localisée.

Seules trois agglomérations de l'Alsace, Lorraine, Champagne-Ardenne disposent d'un taux de CSP+ supérieur à la moyenne nationale : l'Eurométropole de Strasbourg (14,4%), Grand Nancy (13,7%) et Metz Métropole (12,6%).

Les territoires anciennement industriels, dont celui de m2A et de Troyes, accueillent moins de CSP+.

Définition

CSP+

Catégorie socio professionnelle supérieure

Il s'agit des artisans, commerçants, chefs d'entreprises, cadres et professions intellectuelles supérieures.

Les Cadres des Fonctions Métropolitaines, en 2011

Alsace - Lorraine - Champagne-Ardenne

Nombre de CFM en 2011 (seuil min. : 10)

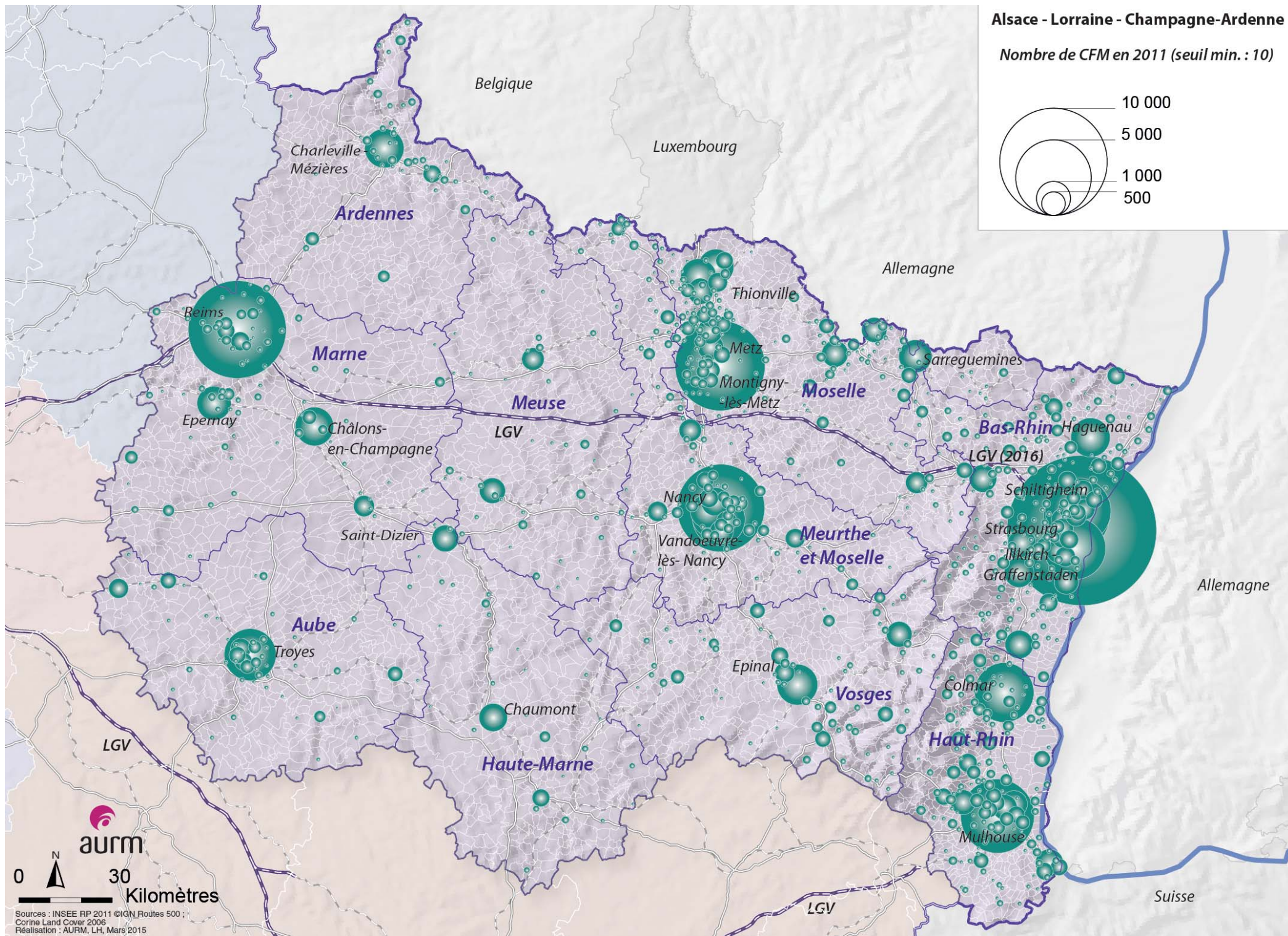
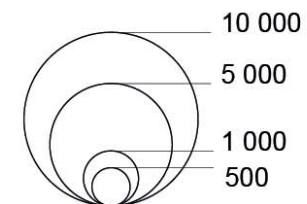

Sources : INSEE RP 2011 ©IGN Routes 500 ; Corine Land Cover 2006
Réalisation : AURM, LH, Mars 2015

Activité et emplois des principaux territoires

→ La part des cadres des fonctions métropolitaines dans les emplois Agglomérations

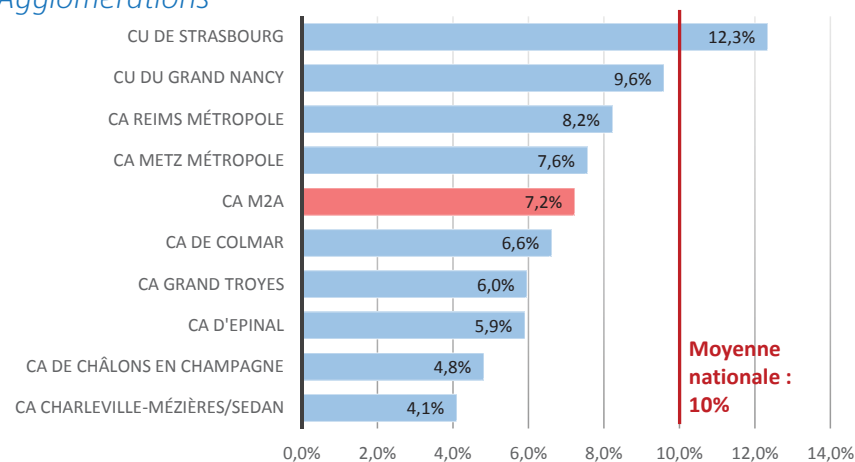

Source : RP Insee 2011

→ Les cadres par fonction métropolitaine Agglomérations

10 agglomérations avec le plus d'emplois	Commerce inter entreprise	Conception, Recherche	Culture, Loisirs	Gestion	Prestations Intellectuelles	Total CFM
Eurométropole de Strasbourg	10%	24%	10%	37%	19%	100%
CU du Grand Nancy	9%	21%	12%	41%	17%	100%
CA Metz Métropole	10%	12%	13%	47%	18%	100%
CA m2A	14%	14%	9%	47%	16%	100%
CA Reims Métropole	12%	12%	11%	47%	17%	100%
CA Grand Troyes	12%	10%	11%	49%	18%	100%
CA Charleville-Mézières/Sedan	11%	7%	7%	58%	17%	100%
CA de Colmar	16%	13%	9%	42%	20%	100%
CA d'Epinal	10%	12%	12%	49%	17%	100%
CA de Châlons en Champagne	9%	12%	11%	53%	15%	100%
Alsace	14%	21%	9%	39%	16%	100%
Lorraine	11%	16%	11%	46%	16%	100%
Champagne-Ardenne	12%	12%	10%	49%	16%	100%
Alsace / Lorraine / Ch-Ardenne	13%	17%	10%	44%	16%	100%
France	11%	20%	11%	39%	19%	100%

Source : RP Insee 2011

Seule l'Eurométropole de Strasbourg dispose d'une part de CFM supérieure à la moyenne nationale

A l'image des CSP+, les cadres des fonctions métropolitaines (CFM) sont localisés à Reims Métropole, dans le Sillon lorrain et en Alsace.

m2A se positionne au 5ème rang de ce classement.

Le commerce inter-entreprises : caractéristique haut-rhinoise

Le nombre d'emplois dans le secteur du commerce inter-entreprises est plus important dans les agglomérations de Mulhouse et Colmar. Ces emplois représentent respectivement 14% et 16% du nombre de CFM total.

La conception-recherche est plus fortement présente dans les agglomérations de Strasbourg et Nancy, principaux pôles universitaires.

L'ensemble des agglomérations, à l'exception de l'Eurométropole de Strasbourg, dispose d'une part de CFM dans la Gestion plus forte que la moyenne nationale.

Définitions

Fonctions Métropolitaines

Il existe 5 fonctions métropolitaines.

- la conception-recherche

Conception, recherche, innovation, notamment dans les domaines de nouvelles technologies ou d'industries.

- les prestations intellectuelles

Conseils et expertises (ex : avocats, architectes, ingénieurs-conseils).

- le commerce inter-entreprises

Achat/Vente dans le commerce de gros ou commerce entre les entreprises.

- la gestion

Administration, Gestion, Métiers de la banque et des assurances.

- la culture et les loisirs

Arts, Spectacles, Information, Culture, Loisirs.

CFM : Cadre des Fonctions Métropolitaines

Ce concept remplace la notion d'Emploi Métropolitain Supérieur (EMS).

Il s'agit des emplois «stratégiques», c'est à dire des emplois de cadres ou de chefs d'entreprises de 10 salariés ou plus des 5 fonctions métropolitaines.

Les emplois au lieu de travail, en 2011

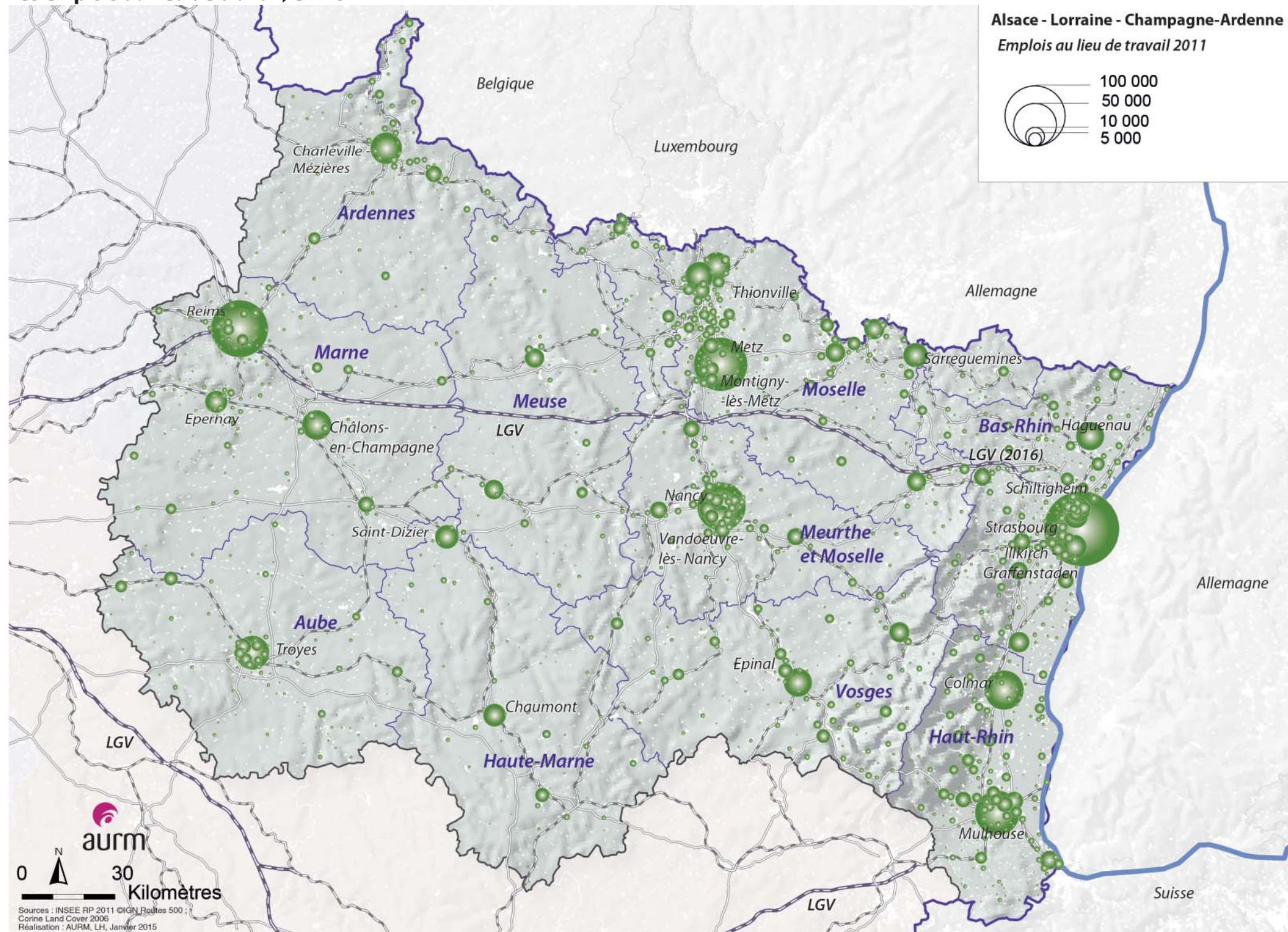

Activité et emplois des principaux territoires

➔ Nombre d'emplois - Agglomérations

10 agglomérations avec le plus d'emplois	Emplois au lieu de travail	Part des emplois dans la ville-centre d'agglomération	Part de la population dans la ville-centre d'agglomération
Eurométropole de Strasbourg	245 862	65%	58%
CU du Grand Nancy	138 644	48%	41%
CA Metz Métropole	118 399	69%	54%
CA m2A	109 314	52%	42%
CA Reims Métropole	109 229	84%	83%
CA Grand Troyes	62 482	53%	46%
CA de Colmar	55 809	79%	66%
CA Charleville-Mézières	55 227	51%	39%
CA d'Epinal	39 589	59%	41%
CA de Châlons en Champagne	34 687	71%	63%
Alsace	752 726		
Lorraine	853 606		
Champagne-Ardenne	531 976		
Alsace / Lorraine / Ch-Ardenne	2 138 308		
France	26 318 572		

Source : RP Insee 2011

➔ Nombre d'emplois pour un actif

Agglomérations	Nb. emplois pour un actif
CU du Grand Nancy	1,16
CA de Colmar	1,13
CA Metz Métropole	1,10
Eurométropole de Strasbourg	1,09
CA d'Epinal	1,08
CA Grand Troyes	1,08
CA Reims Métropole	1,07
CA de Châlons en Champagne	1,04
CA Charleville-Mézières	0,97
CA m2A	0,90
Alsace	0,83
Lorraine	0,78
Champagne-Ardenne	0,87
Alsace / Lorraine / Ch-Ardenne	0,82
France	0,87

Source : RP Insee 2011

➔ Nombre d'emplois - Communes

20 communes avec le plus d'emplois	Emplois au lieu de travail
Strasbourg	159 463
Reims	92 248
Metz	81 152
Nancy	66 784
Mulhouse	57 310
Colmar	43 989
Troyes	32 861
Charleville-Mézières	28 354
Châlons-en-Champagne	24 749
Épinal	23 295
Haguenau	23 233
Thionville	22 327
Vandoeuvre-lès-Nancy	19 376
Schiltigheim	17 671
Sarreguemines	17 144
Illkirch-Graffenstaden	16 508
Saint-Dizier	16 107
Chaumont	15 101
Épernay	14 208
Sélestat	12 194

Source : RP Insee 2011

5 agglomérations avec plus de 100 000 emplois

L'Eurométropole de Strasbourg constitue le principal pôle d'emploi de la nouvelle région avec plus de 245 000 emplois.

Mulhouse : 4ème agglomération et 5ème commune

Environ 50% des emplois de l'agglomération se trouvent à Mulhouse, ce qui est beaucoup plus faible qu'à Strasbourg, Metz ou Reims. Ces communes concentrent respectivement 65, 69 et 84% des emplois de leurs agglomérations. L'emploi est diffus dans m2A.

Deux types d'organisation en termes d'emplois

Il existe des agglomérations avec des emplois diffus, c'est le cas pour Grand Nancy (48% des emplois dans la ville-centre) et m2A (52%) et des agglomérations avec des emplois concentrés. Par exemple, la ville de Reims concentre 84% des emplois de son agglomération et Colmar, 79%.

m2A : une agglomération plus résidentielle

Avec 109 314 emplois et 121 222 actifs en 2011, m2A est un territoire à tendance résidentielle. Ceci peut s'expliquer en partie par la proximité de la Suisse et des nombreux travailleurs frontaliers.

Grille de lecture

Nombre d'emplois pour un actif

Cet indicateur permet de caractériser les territoires selon leur résidentialité ou activité.

Indicateur < 1 : Le nombre d'actifs est supérieur au nombre d'emploi. Le territoire est plus résidentiel.

Indicateur > 1 : Le nombre d'emplois est supérieur au nombre d'actifs. Le territoire est plus actif.

Définition

Emplois au lieu de travail

Emplois occupés par la population, comptabilisés au lieu de travail.

Définition Recensement de la population Insee.

Activité et emplois des principaux territoires



➔ Les actifs de 15-64 ans Agglomérations

10 agglomérations avec le plus d'actifs	Actifs de 15-64 ans
Eurométropole de Strasbourg	225 646
CA m2A	121 222
CU du Grand Nancy	119 063
CA Metz Métropole	107 822
CA Reims Métropole	102 386
CA Grand Troyes	57 963
CA Charleville-Mézières/Sedan	56 882
CA de Colmar	49 558
CA Portes de France-Thionville	39 405
CA d'Epinal	36 551
Alsace	905 145
Lorraine	1 091 910
Champagne-Ardenne	613 794
Alsace / Lorraine / Ch-Ardenne	2 610 849

Source : RP Insee 2011

➔ Les actifs de 15-64 ans Communes

20 communes avec le plus d'actifs	Actifs de 15-64 ans
Strasbourg	128 259
Reims	85 791
Metz	57 882
Nancy	51 140
Mulhouse	47 744
Colmar	32 756
Troyes	27 036
Châlons-en-Champagne	21 209
Thionville	20 961
Charleville-Mézières	20 838
Haguenau	17 413
Schiltigheim	15 325
Épinal	14 626
Illkirch-Graffenstaden	13 143
Vandoeuvre-lès-Nancy	12 659
Épernay	11 475
Montigny-lès-Metz	10 973
Chaumont	10 802
Saint-Dizier	10 747
Saint-Louis	10 289

Source : RP Insee 2011

Agglomérations de Strasbourg et Mulhouse : les plus actives

Avec respectivement 225 000 et 121 000 actifs, l'Eurométropole de Strasbourg et m2A sont les territoires abritant les populations actives les plus fortes.

m2A : des actifs nombreux en périphérie de Mulhouse

Contrairement à la commune de Reims par exemple, qui concentre 84% de ces actifs, m2A dispose d'une localisation plus diffuse de ces actifs.

La multipolarité alsacienne

De nombreux pôles d'emploi, proches géographiquement, existent en Alsace. Cette proximité des pôles, ajoutée à la forte densité de population, entraîne de nombreux flux entre territoires. Le découpage des Aires Urbaines (ci-contre) le confirme, puisque ces territoires sont définis selon les trajets domicile-travail.

Activité et emplois des principaux territoires

Les Aires Urbaines en Alsace, Lorraine, Champagne-Ardenne

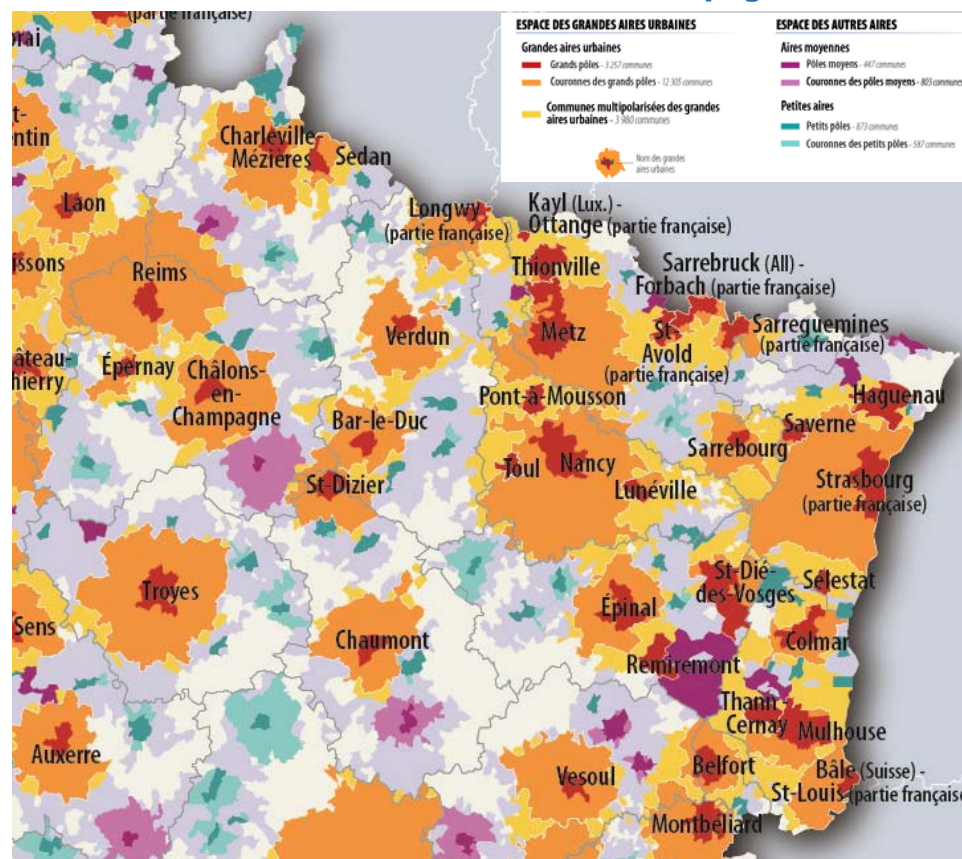

Les Aires Urbaines sont nombreuses dans le Haut-Rhin, caractérisant l'aspect multipolaire du département.

Définition

Aire Urbaine (Insee)

«Ensemble de communes, d'un seul tenant et sans enclave, constitué par un pôle urbain (unité urbaine) de plus de 10 000 emplois, et par des communes rurales ou unités urbaines dont au moins 40 % de la population résidente ayant un emploi travaille dans le pôle ou dans des communes attirées par celui-ci.»

Le sud-Alsace dans la future grande région
Quelques spécificités

Les emplois salariés privés par grand secteur d'activité

Agglomérations

10 agglomérations avec le plus d'emplois privés	Nombre d'emplois privés	Commerce	Construction	Industrie	Services
Eurométropole de Strasbourg	182 980	16%	6%	11%	67%
CU du Grand Nancy	89 722	15%	7%	10%	68%
CA m2A	82 632	18%	8%	20%	54%
CA Metz Métropole	75 286	16%	8%	10%	65%
CA Reims Métropole	73 302	18%	8%	14%	59%
CA Grand Troyes	44 928	18%	8%	21%	53%
CA de Colmar	35 910	22%	10%	19%	49%
CA Charleville-Mézières	33 994	18%	9%	28%	46%
CA d'Epinal	24 357	18%	6%	22%	54%
CC Rives de Moselle	22 784	22%	7%	33%	38%
Alsace	536 838	18%	8%	24%	50%
Lorraine	528 562	17%	8%	23%	52%
Champagne-Ardenne	310 028	18%	9%	25%	49%
Alsace / Lorraine / Ch-Ardenne	1 375 428	18%	8%	23%	51%
France	17 703 027	17%	8%	18%	57%

Source : AcoSS 2013

Un nombre d'emplois dans l'Eurométropole de Strasbourg nettement supérieur à celui des autres agglomérations. Ces emplois représentent plus de 13% des emplois de l'Alsace, Lorraine, Champagne-Ardenne.

Avec 20% de ces emplois dans l'industrie, **m2A se positionne à la 5ème place des agglomérations les plus industrielles**. m2A, comme les agglomérations Rives de Moselle (nord du sillon lorrain), Charleville-Mézières, Épinal et Troyes, se

distingue par son caractère industriel. A l'inverse, seulement 10% des emplois dans le territoire de Grand Nancy exercent dans l'industrie. Cette agglomération dispose de plus de services.

Trois territoires se distinguent par leur forte part d'emplois privés dans les services : Grand Nancy, l'Eurométropole de Strasbourg et Metz Métropole.

67% des emplois privés dans l'Eurométropole de Strasbourg concernent ce secteur.

Activité et emplois des principaux territoires

Les emplois publics en 2012

	Emplois publics 2012	Fonction publique d'État	Fonction publique Territoriale	Fonction publique Hospitalière
ZE Strasbourg	67 340	51%	28%	21%
ZE Nancy	58 030	51%	25%	25%
ZE Metz	51 370	55%	32%	13%
ZE Mulhouse	26 410	41%	28%	31%
Bas-Rhin	90 700	41%	33%	26%
Moselle	78 400	46%	33%	22%
Meurthe-et-Moselle	67 600	49%	28%	22%
Haut-Rhin	53 000	49%	25%	26%
Marne	52 100	50%	26%	24%
Vosges	28 900	49%	24%	28%
Ardennes	22 200	51%	31%	18%
Aube	21 900	49%	28%	23%
Meuse	18 100	42%	29%	29%
Haute-Marne	17 200	35%	33%	32%
France	5 327 300	44%	34%	21%

Source : Insee, SIASP

Le Haut-Rhin ; au 4ème rang en termes d'emplois publics

Avec 53 000 emplois publics, le Haut-Rhin se positionne derrière le Bas-Rhin, la Moselle et la Meurthe et Moselle. La part d'emplois dans la fonction hospitalière est supérieure à la moyenne nationale et celle dans la fonction d'État, inférieure.

Les emplois publics d'État sont majoritaires dans la plupart des territoires.

Les grandes villes et agglomérations accueillent généralement de nombreux emplois publics d'État. Ce n'est pas le cas pour la Zone d'Emploi de Mulhouse (41%), notamment à cause de son statut de sous-préfecture du département. La part d'emplois dans la Fonction Publique Territoriale est également faible dans la ZE de Mulhouse (28% contre 34% en France).

La fonction publique Hospitalière

Zones d'Emplois

Les 5 principales Zones d'Emplois	Nombre d'emplois - Fonction publique Hospitalière	Part dans l'emploi total	Nombre d'emplois pour 100 habitants
Nancy	14 320	7%	2,8
Strasbourg	14 140	5%	2,5
Mulhouse	8 230	5%	1,9
Reims	7 850	5%	2,2
Metz	6 610	3%	1,3

Source : Insee, SIASP

La fonction publique Territoriale

Zones d'Emplois

Les 5 principales Zones d'Emplois	Nombre d'emplois - Fonction publique Territoriale	Part dans l'emploi total	Nombre d'emplois pour 100 habitants
Strasbourg	18 800	7%	3,3
Metz	16 430	8%	3,2
Nancy	14 310	7%	2,8
Mulhouse	7 280	4%	1,7
Troyes	7 220	6%	2,3

Source : Insee, SIASP

La fonction publique d'État

Zones d'Emplois

Les 5 principales Zones d'Emplois	Nombre d'emplois - Fonction publique d'État	Part dans l'emploi total	Nombre d'emplois pour 100 habitants
Strasbourg	34 400	12%	6,0
Nancy	29 400	14%	5,7
Metz	28 330	14%	5,6
Reims	12 720	8%	3,6
Mulhouse	10 900	7%	2,5

Source : Insee, SIASP

Définitions

Ministère de la décentralisation de la fonction publique

Fonction publique Hospitalière

Les emplois de la fonction publique Hospitalière sont les emplois des établissements d'hospitalisation publics, des maisons de retraite publiques, des établissements publics ou à caractère public relevant des services départementaux de l'aide sociale à l'enfance, des établissements publics pour mineurs ou adultes handicapés ou inadaptés, des centres d'hébergement et de réadaptation sociale publics ou à caractère public.

Fonction publique Territoriale

Les emplois de la fonction publique Territoriale «regroupent les personnels des collectivités territoriales (communes, départements, régions), des structures intercommunales (communautés d'agglomérations, communautés de communes...) des établissements publics et des offices publics d'HLM.»

Fonction publique d'État

Les emplois de la fonction publique d'État se répartissent entre les administrations centrales de l'État et les services déconcentrés (préfectures, rectorats, directions départementales...).

De nombreux fonctionnaires exercent leurs fonctions dans les établissements publics d'enseignement (universités, lycées, collèges), ainsi que dans les établissements publics administratifs rattachés aux différents ministères.

Activité et emplois des principaux territoires

Zone d'Emplois de Mulhouse : un faible nombre d'emplois par habitant

Que ce soit dans la Fonction Publique d'État, Hospitalière ou Territoriale, le nombre d'emplois pour 100 habitants dans la ZE de Mulhouse est faible.

Les écarts observés sont les plus importants dans la Fonction Publique d'État. La ZE de Mulhouse compte 2,5 emplois pour 100 habitants, contre 6 pour la ZE de Strasbourg.

Dans les autres domaines, les écarts sont moindres mais existants. 1,9 emplois hospitaliers pour 100 habitants sont recensés dans la zone mulhousienne contre 2,8 à Nancy ou 2,5 à Strasbourg. 1,7 emplois de la Fonction Publique Territoriale pour 100 habitants sont recensés dans la zone mulhousienne contre 3,3 à Strasbourg.

La Zone d'Emploi de Mulhouse : au 5ème rang du nombre d'emplois «éducation, enseignement supérieur et recherche» et «intérieur».

Peu d'emplois publics dans les domaines «affaires sociales, santé, travail» et «défense» sont présents dans la Zone d'Emploi mulhousienne. La Zone d'Emploi de Colmar, avec son statut de préfecture, enregistre une forte part d'emplois dans les «affaires sociales, santé, travail» (4%), ce qui peut expliquer le volume plus faible d'emplois mulhousiens dans ce domaine.

La Zone d'Emploi de Nancy se caractérise par un nombre élevé d'emplois publics dans la justice.

Les emplois publics d'État : classements des zones d'emploi (valeurs absolues)

sous la tutelle du Ministère de l'Éducation, enseignement supérieur et recherche

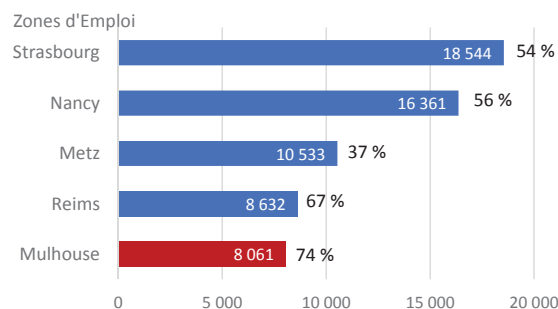

sous la tutelle du Ministère de l'Intérieur

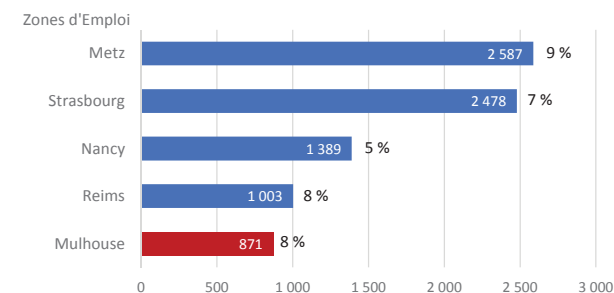

sous la tutelle du Ministère de la Justice

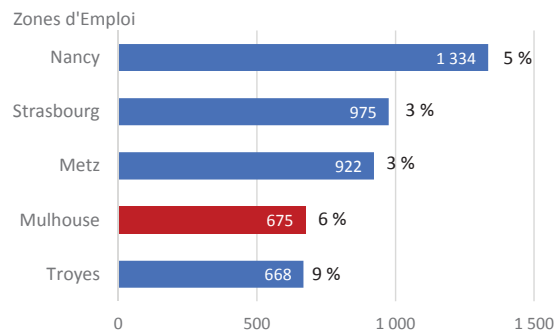

sous la tutelle du Ministère des Affaires sociales, santé, travail

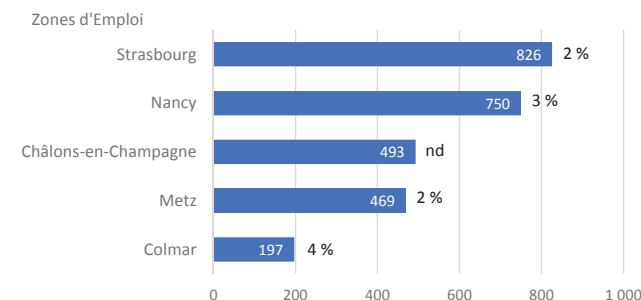

sous la tutelle du Ministère de la Défense

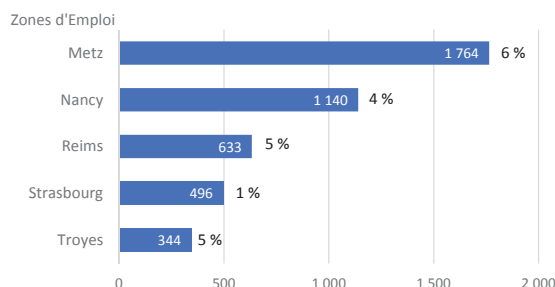

Grille de lecture

1er graphique

La ZE de Mulhouse compte **8 061 emplois publics d'État** sous la tutelle du Ministère de l'Éducation, de l'Enseignement supérieur et de la Recherche. Ces emplois représentent **74% des emplois publics d'État**.

Dépendance économique : nombre d'actifs pour un sénior

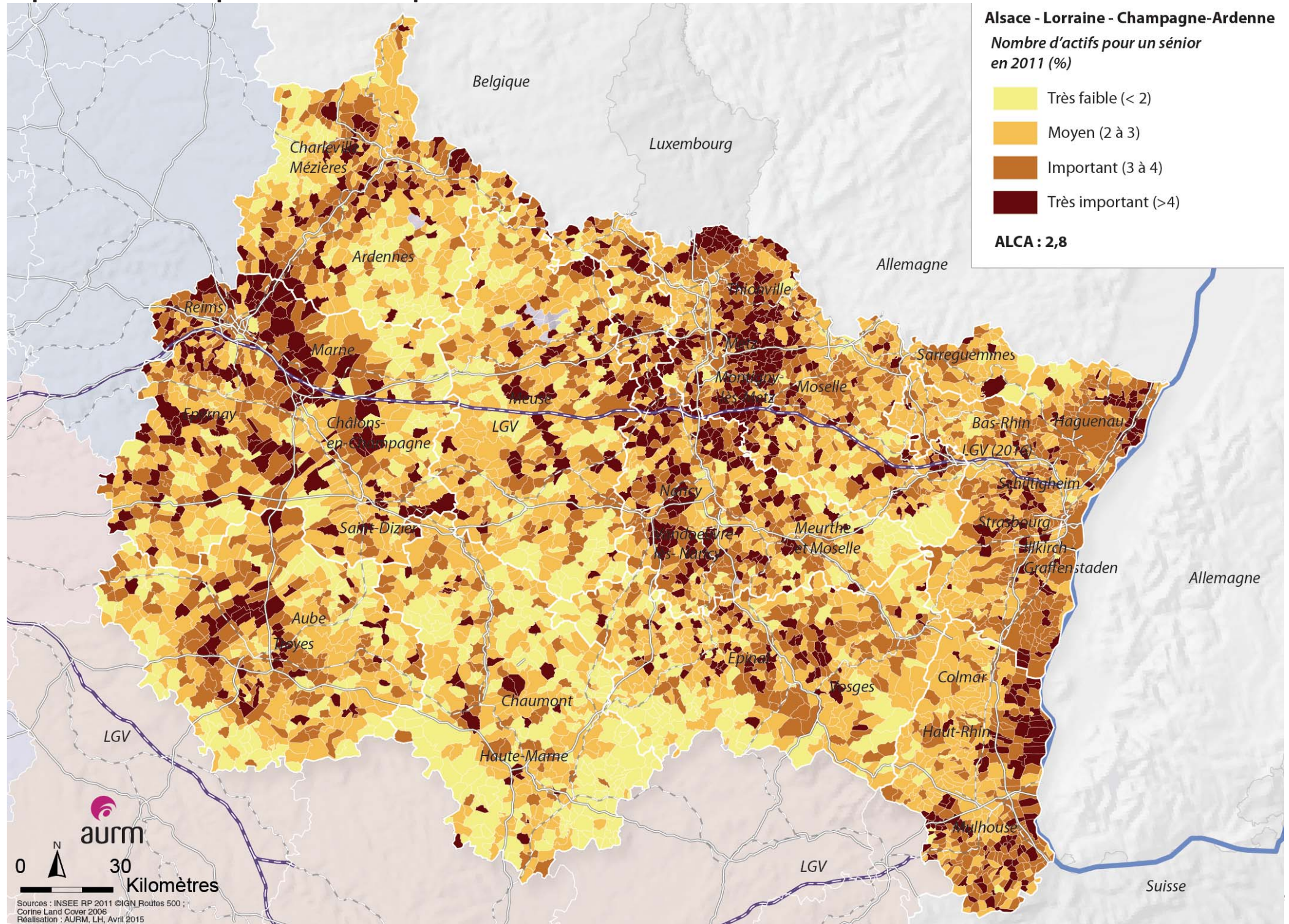

Activité et emplois des principaux territoires

➔ Indice de dépendance économique

Agglomérations

10 agglomérations avec le plus d'actifs	Nombre d'actifs pour un senior
Eurométropole de Strasbourg	3,3
CA Reims Métropole	3,2
CA Metz Métropole	3,1
CA Portes de France-Thionville	3,0
CU du Grand Nancy	3,0
CA de Colmar	2,8
CA m2A	2,8
CA d'Epinal	2,7
CA Charleville-Mézières/Sedan	2,6
CA Grand Troyes	2,4
Alsace	3,1
Lorraine	2,7
Champagne-Ardenne	2,6
Alsace / Lorraine / Ch-Ardenne	2,8

Source : RP Insee 2011

➔ Indice de dépendance économique

Communes

20 communes avec le plus d'actifs	Nombre d'actifs pour un senior
Nancy	3,7
Strasbourg	3,6
Metz	3,3
Reims	3,3
Haguenau	3,3
Schiltigheim	3,2
Thionville	3,1
Vandoeuvre-lès-Nancy	3,1
Illkirch-Graffenstaden	3,0
Colmar	3,0
Mulhouse	2,9
Châlons-en-Champagne	2,9
Épernay	2,7
Montigny-lès-Metz	2,6
Troyes	2,6
Épinal	2,5
Chaumont	2,5
Charleville-Mézières	2,4
Saint-Dizier	2,2

Source : RP Insee 2011

Une dépendance économique plus faible en Alsace

Plus de trois actifs pour un sénior sont recensés en Alsace. C'est aussi le cas pour l'Eurométropole de Strasbourg, Reims Métropole et Metz Métropole.

Les actifs et séniors, autant présents dans les villes centre d'agglomérations et dans leur périphérie. L'indice de dépendance économique ne varie pas fortement entre les données communales et intercommunales. Seule la commune de Nancy concentre beaucoup plus d'actifs, en proportion aux séniors, que ses communes environnantes (écart de 0,7 actif/sénior).

Indice de dépendance économique

Définition

Il s'agit de la population active de 15-64 ans rapportée au nombre de séniors (65 ans et plus).

Grille de lecture

Plus l'indice est élevé, plus les actifs sont nombreux sur le territoire par rapport à la population séniors.

Activité et emplois des principaux territoires

➔ Stock d'établissement

Agglomérations

10 agglomérations avec le plus d'établissements	Stock d'établissements	Commerce	Construction	Industrie	Services
Eurométropole de Strasbourg	32 361	22%	8%	5%	65%
CU du Grand Nancy	15 469	22%	8%	6%	64%
CA m2A	14 466	26%	10%	7%	57%
CA Metz Métropole	14 185	23%	11%	5%	61%
CA Reims Métropole	12 450	23%	10%	6%	61%
CA Grand Troyes	7 639	26%	10%	8%	57%
CA de Colmar	6 925	26%	10%	6%	58%
CA Charleville-Mézières/Sedan	6 615	25%	11%	9%	55%
CA d'Epinal	4 631	26%	11%	8%	55%
CA Portes de France-Thionville	4 181	28%	9%	7%	56%
Alsace	105 691	23%	11%	8%	57%
Lorraine	114 071	23%	13%	9%	54%
Champagne-Ardenne	67 766	23%	13%	11%	53%
Alsace / Lorraine / Ch-Ardenne	287 528	23%	12%	9%	55%

Source : REE, Insee, 01/01/2013

➔ Stock d'établissements

Communes

20 communes avec le plus d'établissements	Stock d'établissements	Commerce	Construction	Industrie	Services
Strasbourg	19 520	21%	6%	5%	69%
Reims	9 955	22%	8%	5%	64%
Metz	8 512	23%	8%	5%	64%
Nancy	7 827	23%	5%	5%	67%
Mulhouse	6 773	25%	7%	5%	63%
Colmar	4 911	27%	7%	5%	60%
Troyes	3 772	23%	6%	6%	65%
Charleville-Mézières	3 035	26%	8%	6%	60%
Thionville	2 613	29%	7%	6%	58%
Épinal	2 510	27%	7%	6%	60%
Haguenau	2 504	27%	7%	7%	59%
Schiltigheim	2 429	19%	9%	6%	66%
Châlons-en-Champagne	2 115	24%	7%	5%	63%
Sarreguemines	1 824	31%	9%	8%	52%
Illkirch-Graffenstaden	1 598	22%	9%	6%	63%
Vandoeuvre-lès-Nancy	1 519	21%	9%	5%	66%
Épernay	1 505	25%	7%	8%	60%
Sélestat	1 497	30%	9%	7%	54%
Forbach	1 490	28%	12%	6%	54%
Saint-Dié-des-Vosges	1 489	29%	8%	7%	55%

Source : REE, Insee, 01/01/2013

➔ Les types d'activités des 5 plus grandes agglomérations

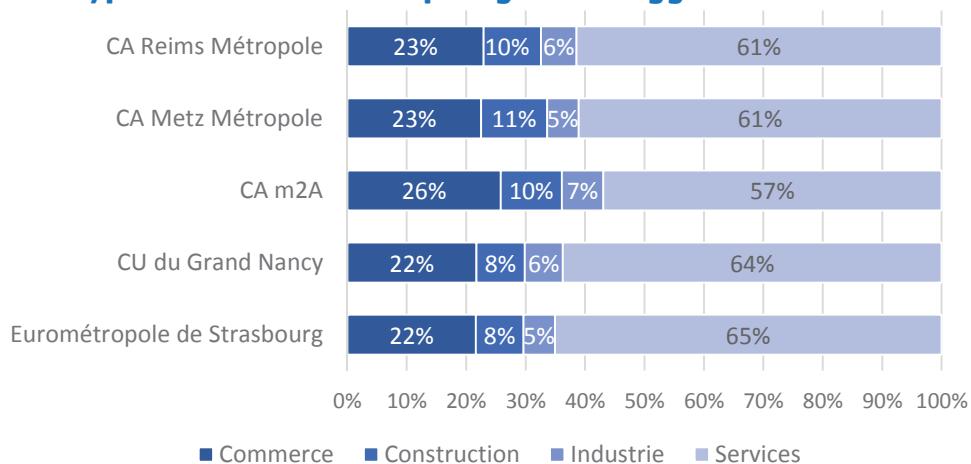

Source : REE, Insee, 01/01/2013

Un volume d'établissements similaire dans les agglomérations de Mulhouse, Metz et Nancy

15 000 établissements en moyenne sont implantés dans ces territoires. m2A regroupe plus d'activités de commerce et d'industrie et moins de services. Ceci est cohérent avec les emplois salariés privés détaillés précédemment.

Des établissements de services dans la ville-centre

63% des établissements de service de m2A sont localisés dans Mulhouse même. Les industries, quant à elles, se trouvent en périphérie.

Activité et emplois des principaux territoires

➔ Taux de création d'établissements par activité

Agglomérations

10 agglomérations avec le plus d'établissements	Taux de création	Commerce	Construction	Industrie	Services
Eurométropole de Strasbourg	15,1%	14,3%	20,2%	12,0%	15,0%
CA m2A	14,8%	16,4%	16,3%	11,2%	14,2%
CA Reims Métropole	14,4%	14,5%	19,7%	9,3%	14,0%
CA Charleville-Mézières/Sedan	14,3%	16,6%	17,7%	8,8%	13,4%
CA Metz Métropole	14,0%	14,1%	19,2%	11,2%	13,3%
CA Grand Troyes	13,4%	15,7%	15,2%	9,0%	12,6%
CU du Grand Nancy	13,2%	12,1%	19,7%	8,4%	13,2%
CA d'Epinal	12,7%	14,2%	15,6%	9,1%	12,0%
CA de Colmar	12,3%	10,5%	17,0%	10,5%	12,5%
CA Portes de France-Thionville	11,9%	12,4%	13,9%	6,8%	11,9%
Alsace	14,1%	13,6%	15,5%	10,3%	14,5%
Lorraine	13,4%	14,0%	17,1%	9,2%	12,9%
Champagne-Ardenne	13,2%	14,2%	15,1%	8,3%	13,2%
Alsace / Lorraine / Ch-Ardenne	13,9%	16,1%	9,3%	13,6%	13,6%

Source : REE, Insee, 2013

Les agglomérations de Strasbourg et Mulhouse ; les plus dynamiques en termes de créations d'établissements

Dans l'Eurométropole de Strasbourg, les créations d'établissements sont plus nombreuses dans la construction, l'industrie et les services. Dans m2A, ce taux est plus fort dans le commerce, l'industrie et les services, et plus faible dans la construction.

En conséquence de ces fortes dynamiques strasbourgeoise et mulhousienne, **l'Alsace se positionne comme la région la plus créatrice d'établissements**, notamment dans les secteurs de l'industrie et des services.

Le sud-Alsace dans la future grande région
Quelques spécificités

➔ Taux de création d'établissements par activité

Communes

20 communes avec le plus d'établissements	Taux de création	Commerce	Construction	Industrie	Services
Strasbourg	16%	16%	24%	15%	15%
Reims	15%	16%	23%	10%	14%
Metz	14%	14%	26%	12%	13%
Nancy	12%	11%	24%	10%	12%
Mulhouse	15%	19%	24%	12%	12%
Colmar	12%	10%	22%	13%	11%
Troyes	14%	17%	20%	8%	12%
Charleville-Mézières	14%	14%	21%	12%	13%
Thionville	11%	13%	13%	4%	11%
Épinal	11%	13%	13%	9%	11%
Haguenau	12%	12%	18%	7%	12%
Schiltigheim	15%	14%	24%	8%	15%
Châlons-en-Champagne	14%	17%	25%	5%	12%
Sarreguemines	10%	10%	14%	6%	11%
Illkirch-Graffenstaden	13%	12%	15%	4%	14%
Vandœuvre-lès-Nancy	14%	16%	19%	9%	14%
Épernay	12%	13%	17%	5%	11%
Sélestat	13%	11%	20%	12%	12%
Forbach	11%	14%	17%	10%	8%
Saint-Dié-des-Vosges	12%	11%	22%	10%	11%

Source : REE, Insee, 2013

Taux de création

Définition

Nombre de créations d'établissements au cours d'une année rapporté au stock d'établissements au 1er janvier de cette même année.

Grille de lecture

A Mulhouse, les entreprises créées en 2013 représentent 15% des entreprises présentes sur le territoire au 1er janvier 2013.

Taux de chômage des Zones d'Emploi, au 4ème trimestre 2013

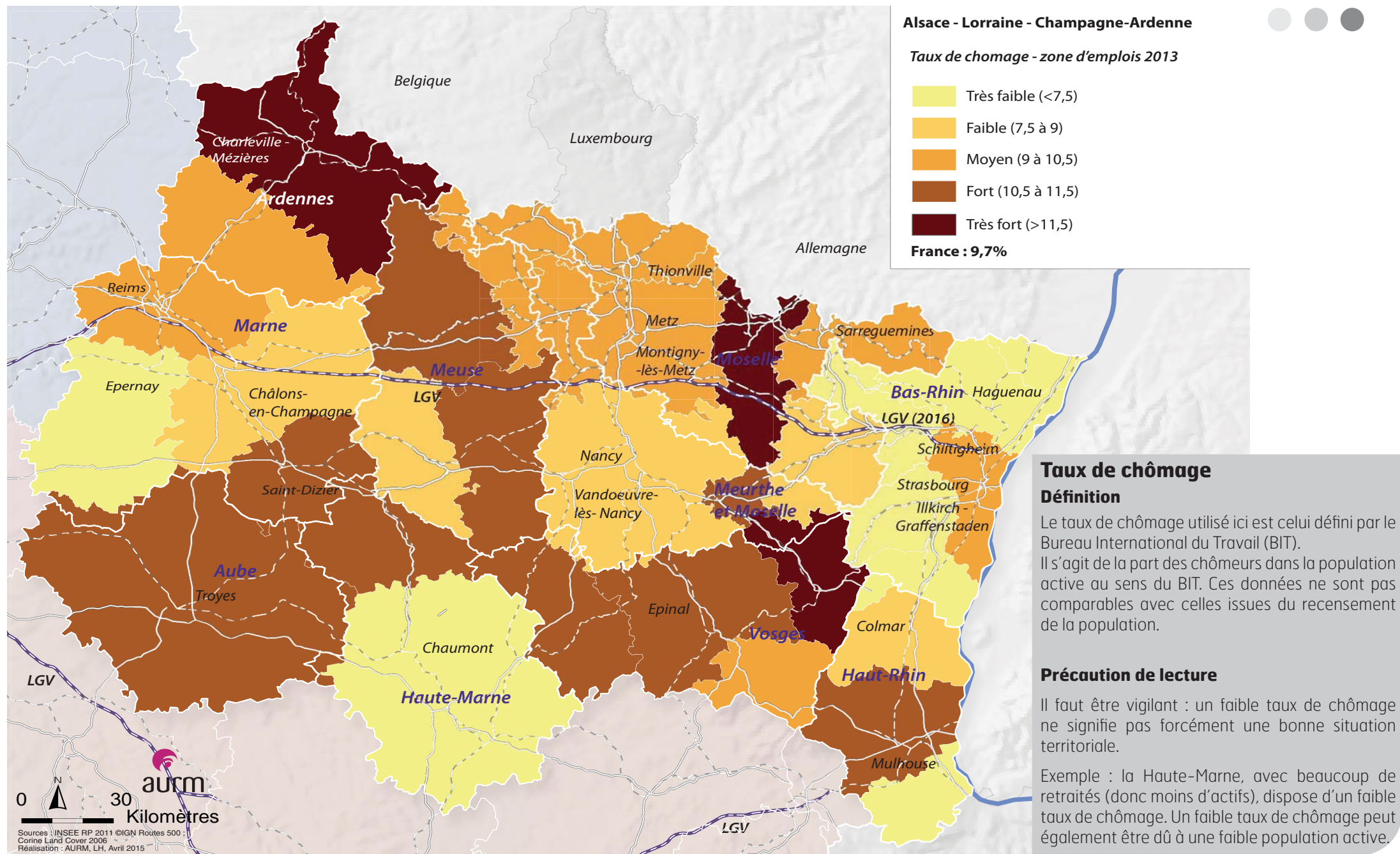

Activité et emplois des principaux territoires

L'évolution du chômage régional depuis 1982

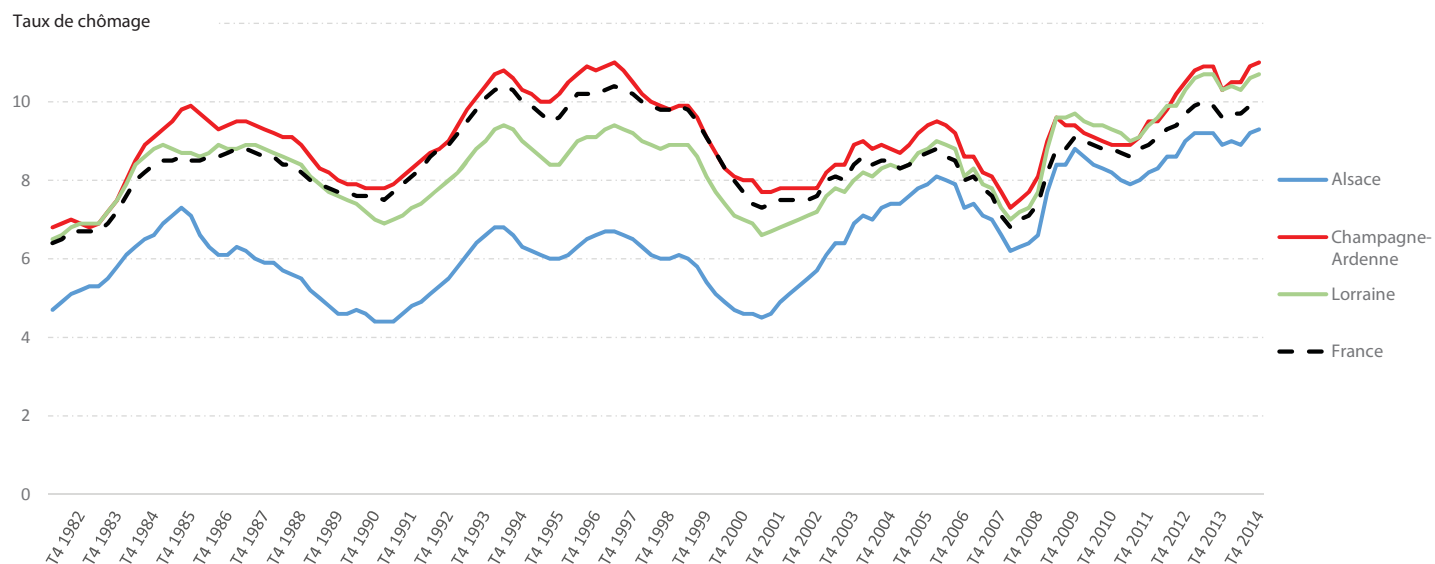

Le taux de chômage

Zones d'Emploi	Taux de chômage T4 2014
ZE Colmar	8,3
ZE Nancy	9,5
ZE Strasbourg	10,4
ZE Metz	10,5
ZE Thionville	10,8
ZE Reims	11,1
ZE Mulhouse	11,6
ZE Troyes	12,4
ZE Charleville-Mézières	13,4
ZE Forbach Porte de France	13,7

Alsace	9,3
Lorraine	10,7
Champagne-Ardenne	11

Source : Insee

L'évolution du chômage des 5 plus grandes zones d'emploi depuis 2003

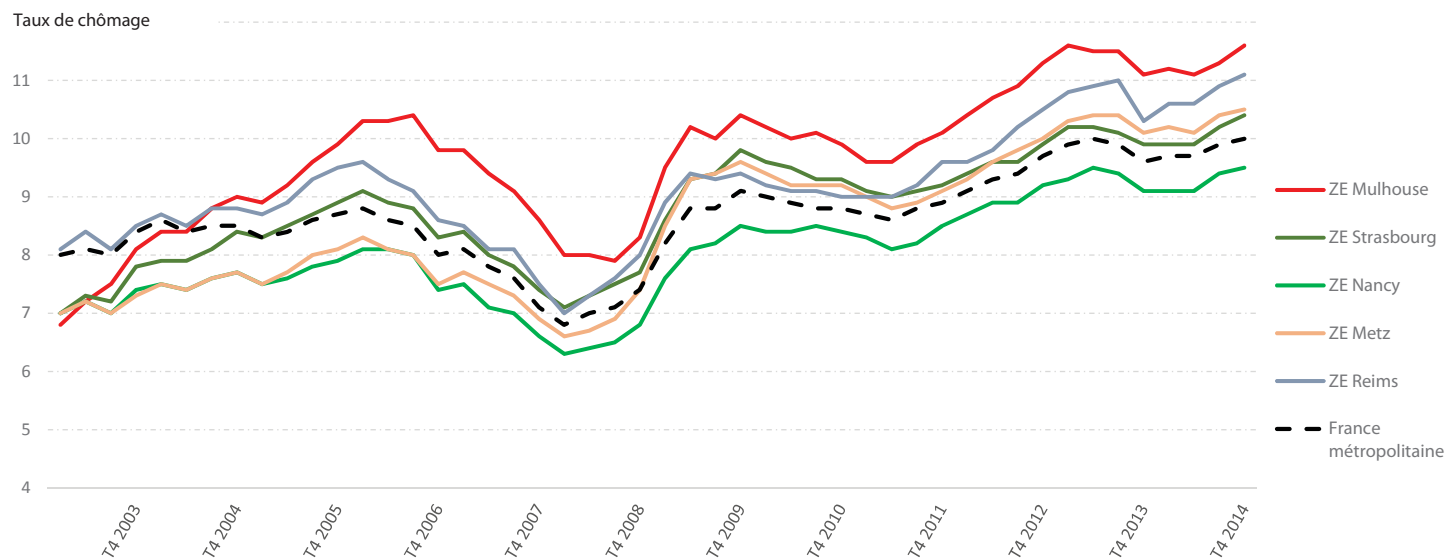

Un taux de chômage plus faible en Alsace

Le taux de chômage alsacien est inférieur d'environ 1,5 points aux taux de chômage lorrain et champardennais.

Une nette diminution des écarts avec les autres territoires

L'écart entre les taux de chômage diminue depuis 2000 de manière constante.

Un fort taux de chômage dans la ZE de Mulhouse

Le taux de chômage atteint 11,1 au 4ème trimestre 2013. Les écarts avec les autres zones d'emploi sont constants depuis 2008. La ZE de Nancy enregistre le taux de chômage le plus faible.

La population à haut-niveau de diplôme en 2011

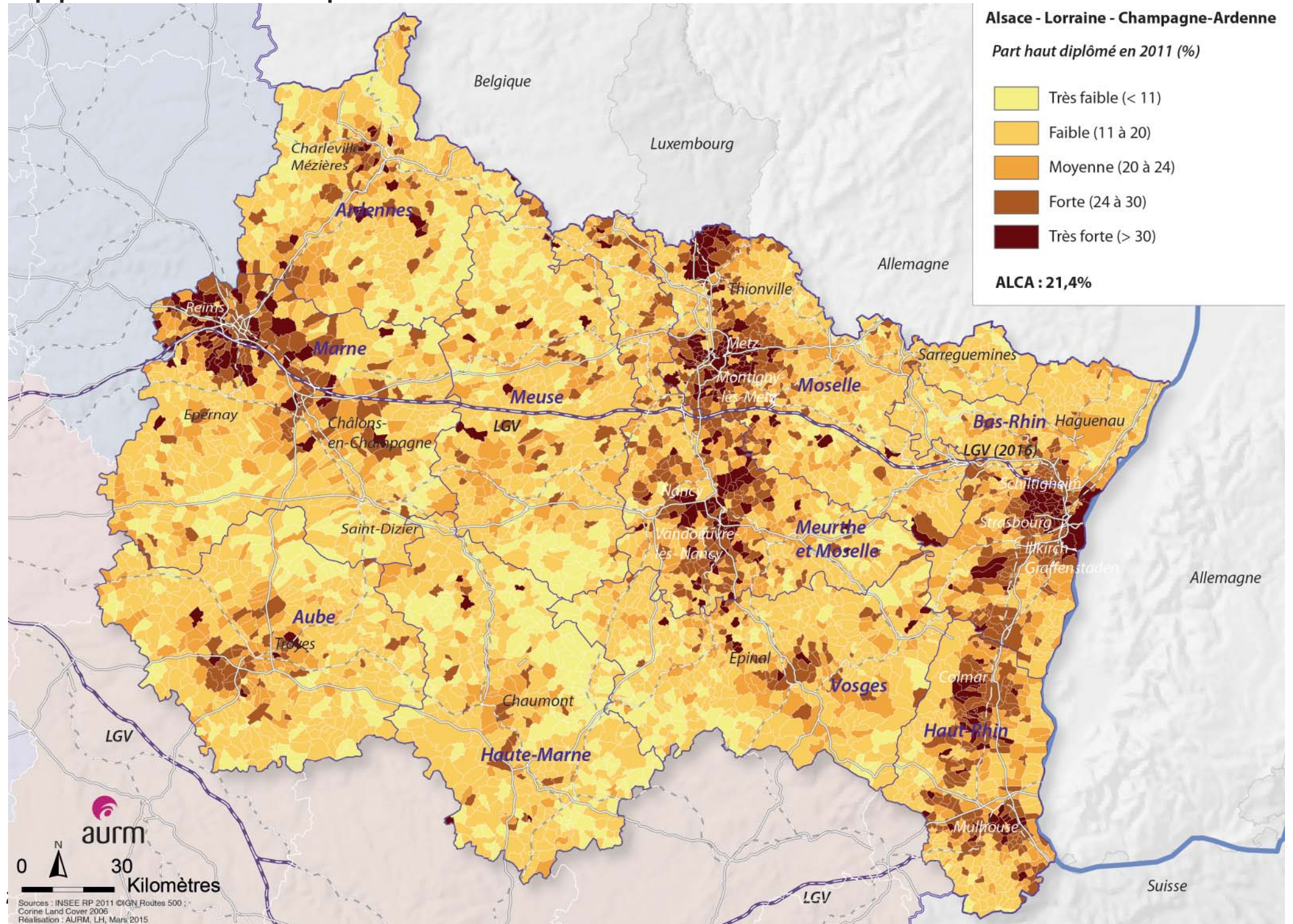

La formation de la population

→ La population à haut niveau de diplôme Agglomérations

10 agglomérations les plus peuplées	Part de la population à haut-niveau de diplôme
CU du Grand Nancy	35%
Eurométropole de Strasbourg	33%
CA Metz Métropole	30%
CA Reims Métropole	28%
CA Portes de France-Thionville	27%
CA de Colmar	25%
CA m2A	22%
CA Grand Troyes	22%
CA Charleville-Mézières	18%
CA de Forbach Porte de France	15%
Alsace	24%
Lorraine	21%
Champagne-Ardenne	19%
Alsace / Lorraine / Ch-Ardenne	21%
France	26%

Source : RP Insee 2011

→ La population à haut niveau de diplôme Communes

20 communes les plus peuplées	Part de la population à haut-niveau de diplôme
Nancy	43%
Strasbourg	37%
Illkirch-Graffenstaden	33%
Metz	31%
Thionville	30%
Vandoeuvre-lès-Nancy	29%
Reims	28%
Montigny-lès-Metz	28%
Schiltigheim	26%
Épinal	25%
Colmar	24%
Troyes	23%
Haguenau	22%
Chaumont	22%
Châlons-en-Champagne	21%
Mulhouse	21%
Sarreguemines	19%
Charleville-Mézières	19%
Épernay	19%
Saint-Dizier	13%

Source : RP Insee 2011

Un niveau de formation de la population lié aux CSP présentes sur le territoire

Dans les premiers rangs des territoires avec une population bien formée, se trouvent Grand Nancy, Metz Métropole, Reims Métropole et l'Eurométropole de Strasbourg. Ceci est cohérent avec la répartition des catégories socio professionnelles supérieures et celle des étudiants (cf. page suivante).

Mulhouse : dans la moyenne de l'Alsace, Lorraine, Champagne-Ardenne. La part de sa population à haut niveau de diplôme est inférieure de 5 points à la moyenne nationale.

Définition

Population à haut-niveau de diplôme

Il s'agit de la population disposant d'un diplôme au moins équivalent à un Bac+2.

Localisation et effectifs des universités et grandes écoles

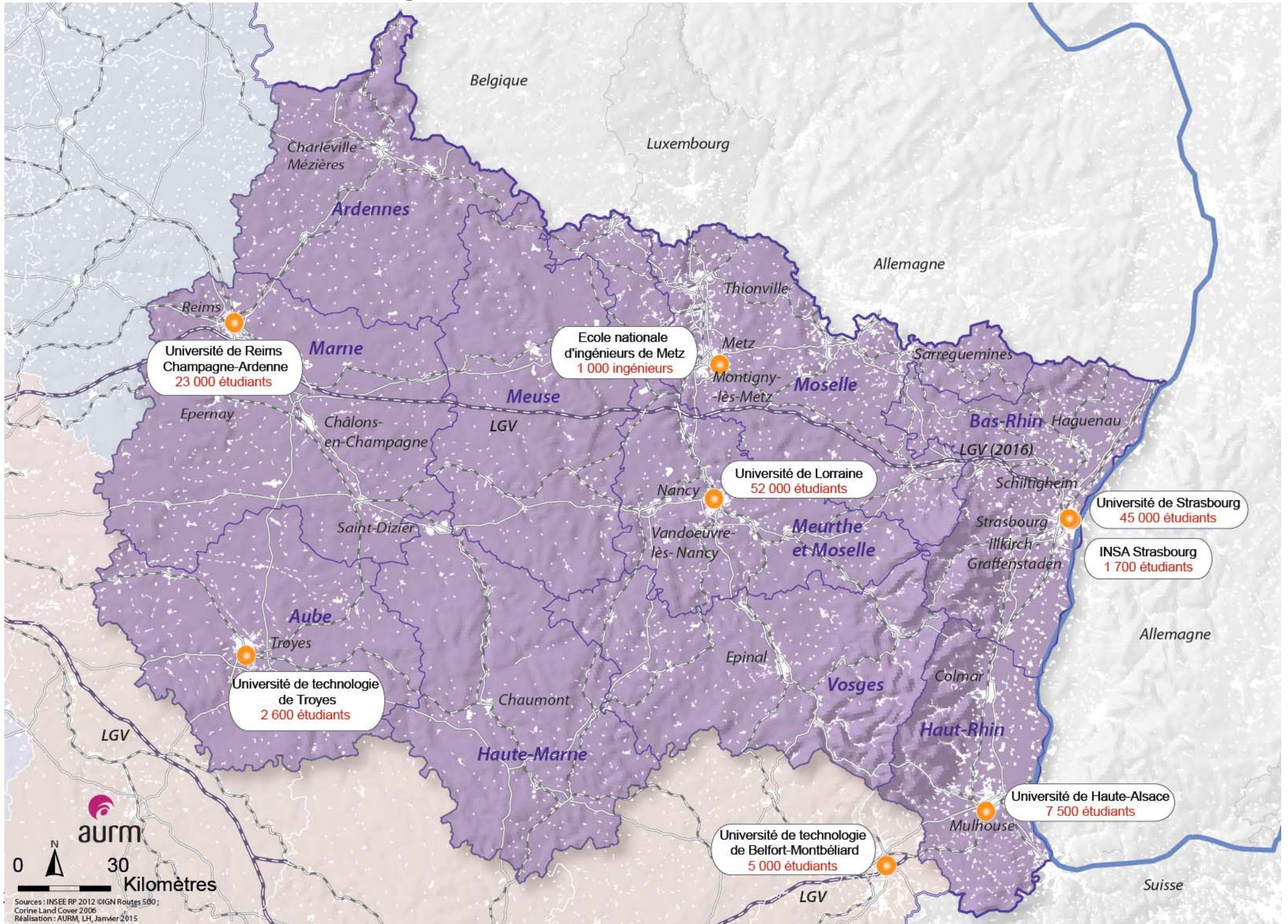

La formation de la population

Deux pôles universitaires majeurs : Strasbourg et Nancy-Metz

L'université de Lorraine attire le plus d'étudiants (plus de 50 000). Les universités de Strasbourg et de Lorraine regroupent à elles deux près de 100 000 étudiants.

Un faible nombre d'étudiants à Mulhouse

Environ 7 500 personnes étudient à l'Université de Haute-Alsace, sur les sites de Mulhouse et Colmar. Mulhouse n'est pas un grand site universitaire au sens des effectifs étudiants.

Une ville précurseur des formations en apprentissage post-Bac

Mulhouse est un lieu adapté pour suivre une formation professionnelle, étant donné son histoire et le nombre de formations par apprentissage.

Précaution de lecture

Les fonctionnements des universités et grandes écoles diffèrent d'un territoire à l'autre.

En Champagne-Ardenne, l'université est centralisée à Reims. 6 sites sont localisés à Reims et 4 sites dans d'autres agglomérations.

L'université de Lorraine est également centralisée.

Les universités du Rhin Supérieur

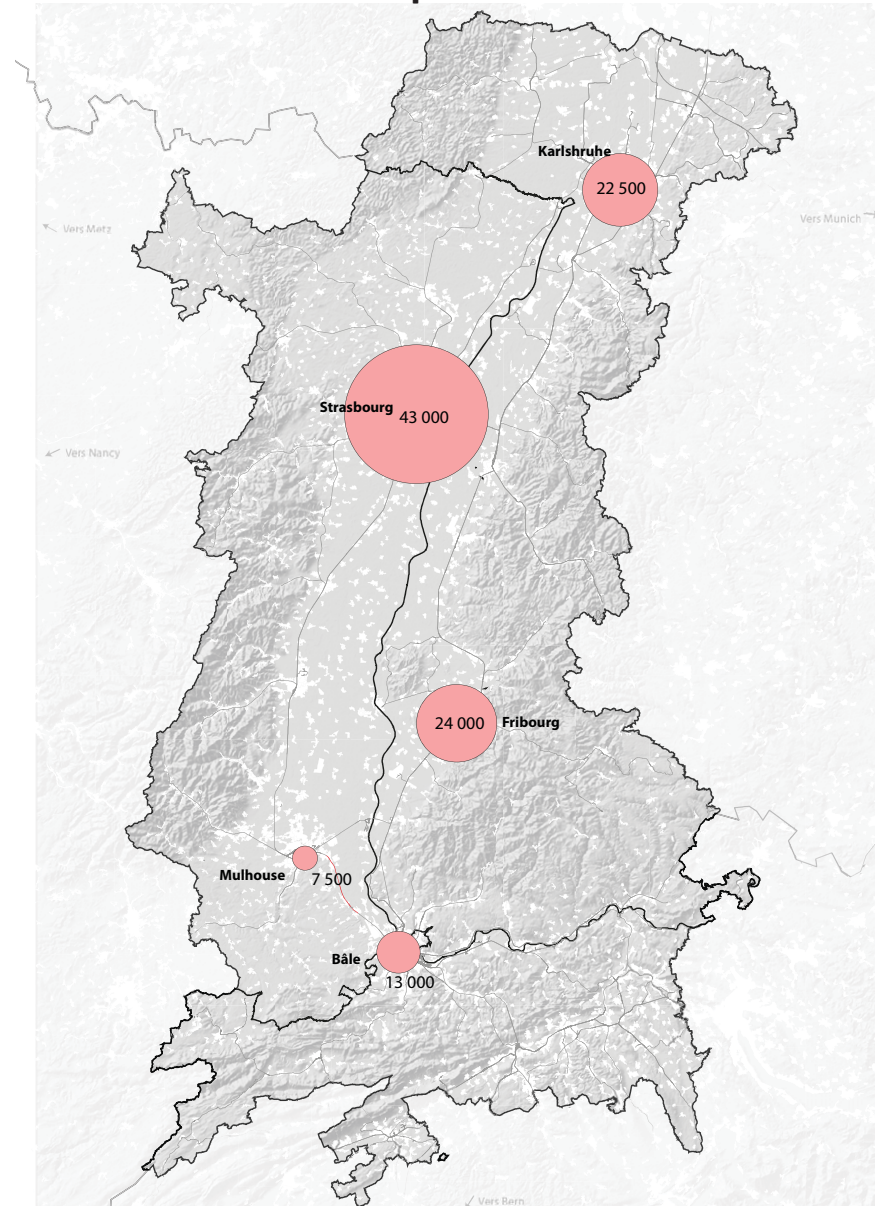

L'Alsace : un enseignement supérieur riche et varié

Hormis les universités, l'Alsace accueille des grandes écoles telles que l'École Nationale d'Administration (ENA) située à Strasbourg ou l'École Nationale Supérieure de Chimie de Mulhouse (Enscmu).

La prise en compte de l'environnement transfrontalier

Mulhouse dispose de nombreux pôles universitaires importants aux alentours : Bâle, Fribourg et Strasbourg.

L'Université de Haute-Alsace, basée à Mulhouse, se caractérise par ses formations bi ou tri-nationales.

Les universités du Rhin Supérieur

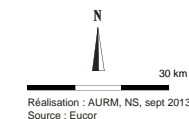

Les enjeux d'infrastructures

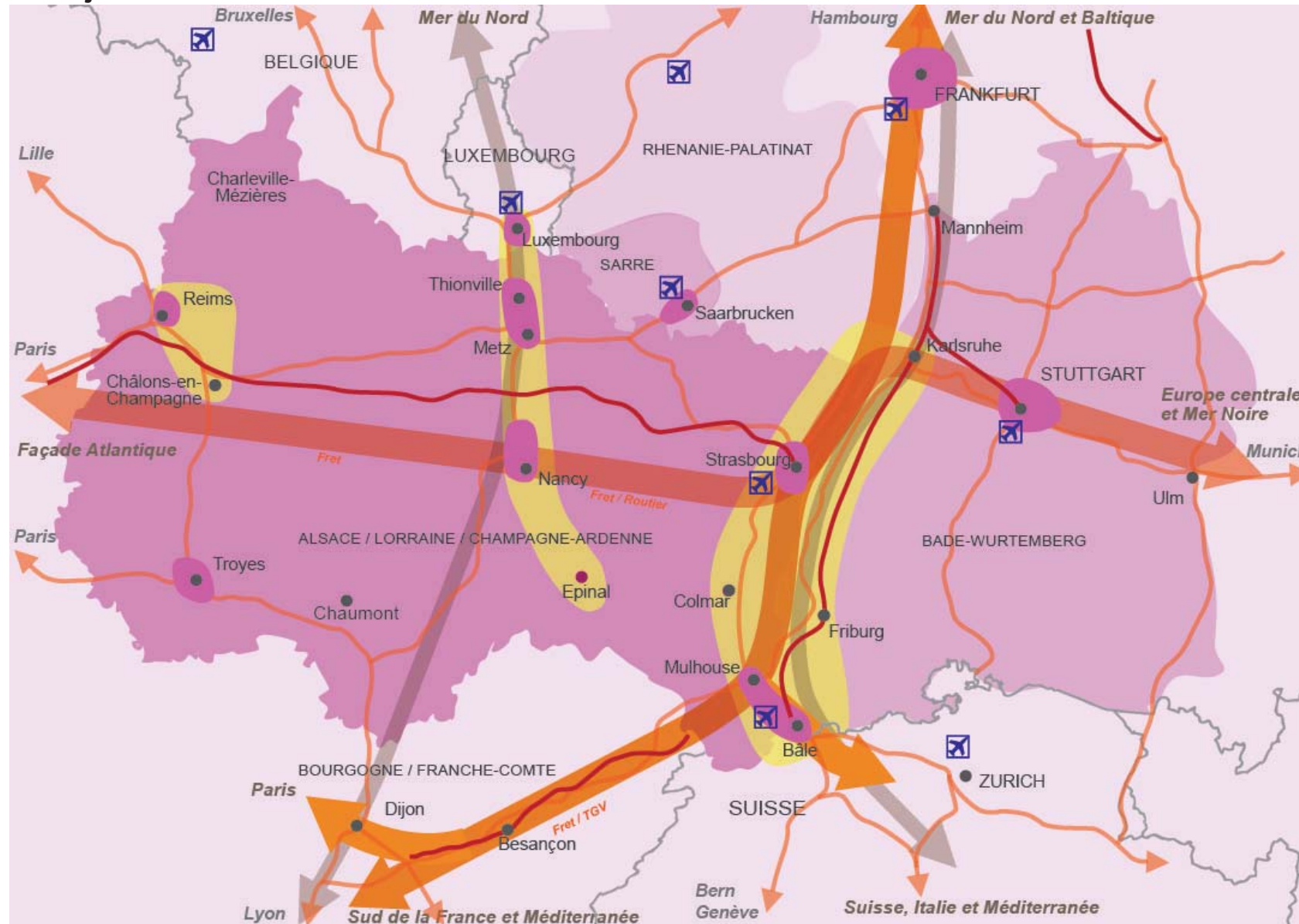

Enjeu d'infrastructure

système de déplacement interne à renforcer
Rhin supérieur / Sillon-lorrain-Luxembourg / G3

axe à renforcer
Sud de la France vers l'Allemagne du Nord

axe à renforcer
Atlantique vers Europe centrale

corridor existant
Benelux Espagne - Benelux Suisse

densité de population de plus de 500 habitants au km²

autoroute

LGV

aéroport principal
(plus d'un million de voyageurs)

Les déplacements

Les dessertes ferroviaires : l'importance d'une vision d'ensemble

Le réseau de Lignes Grande Vitesse dans les pays ouest-européens est structurant. Plusieurs grandes lignes permettent de relier la France, l'Allemagne ou la Suisse, directement et rapidement.

L'ALCA : une double desserte TGV

• TGV Est-Européen (TGV EE)

Mis en place en juin 2007, il permet de relier Strasbourg à Paris en 2h20. En 2016, pour la deuxième phase du TGV EE, ce temps de parcours passera à 1h50. Ce TGV permet de faire la liaison entre l'Alsace, la Lorraine et la Champagne-Ardenne. La desserte de Paris est efficace depuis les principales agglomérations de l'ALCA.

• TGV Rhin-Rhône (TGV RR)

Depuis décembre 2011, ce TGV circule entre Strasbourg et Lyon, en passant entre autres par Mulhouse. Il offre 6 allers-retours quotidiens.

Pour une vision détaillée de l'offre dans le Rhin Supérieur...

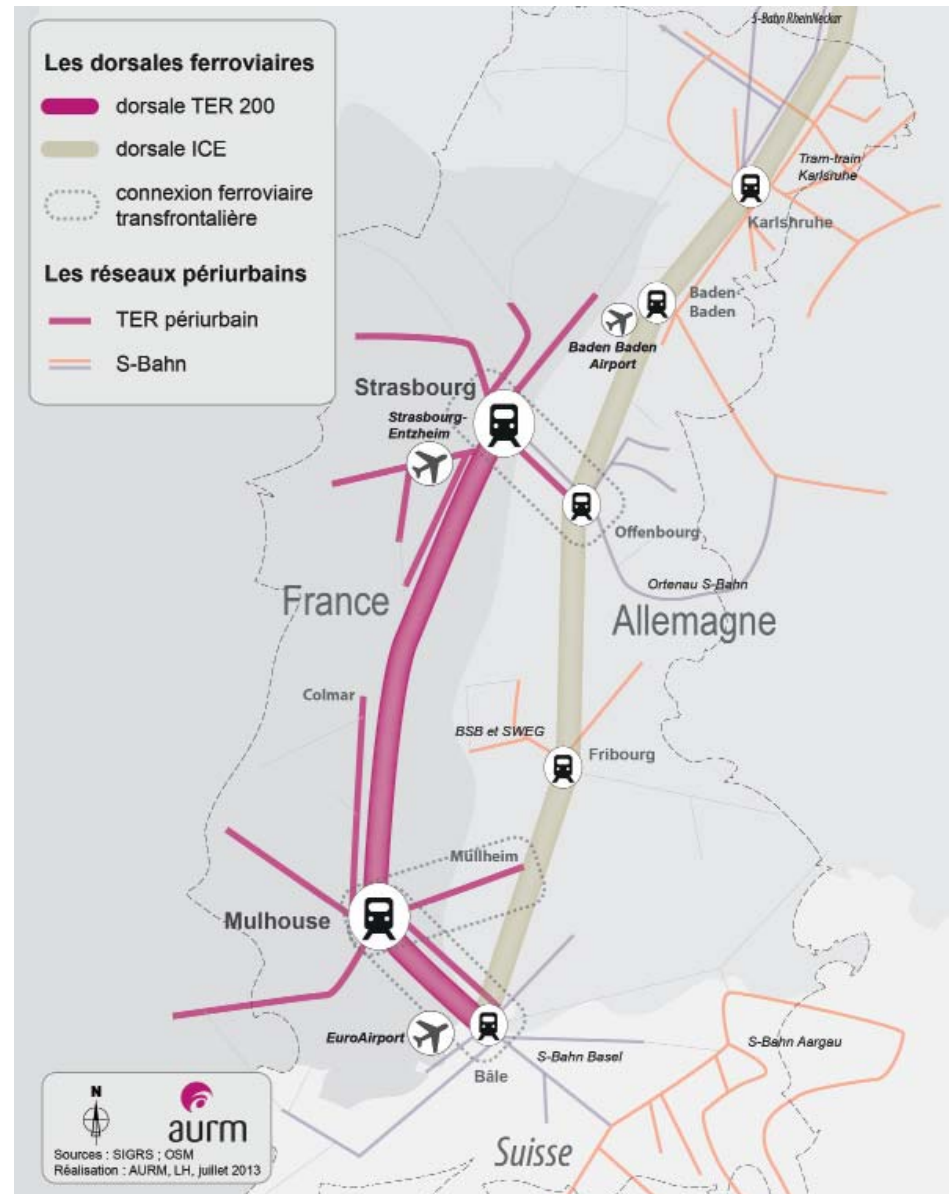

Un réseau complet dans le Rhin Supérieur

Comme pour l'ensemble des autres informations, il est nécessaire d'observer les infrastructures au-delà des frontières. L'Alsace, limitrophe à la Suisse et à l'Allemagne, profite d'un réseau ferroviaire satisfaisant.

Deux systèmes parallèles de part et d'autres de la frontière

Côté français, la dorsale TER 200 entre Strasbourg et Bâle compte 22 allers-retours quotidiens.

Côté allemand, l'offre ICE compte 25 allers-retours chaque jour.

Des offres ferroviaires peu connectées entre elles

Ces deux dorsales ferroviaires ne sont liées qu'à Bâle, qu'entre Strasbourg et Offenbourg et, dans une moindre mesure, entre Mulhouse et Mülheim (depuis décembre 2012).

Des connexions secondaires

Les communes-gares de ces dorsales disposent de connexions « en étoile » avec leurs territoires proches. C'est le cas, par exemple, de Mulhouse avec les lignes Mulhouse-Thann-Kruth, Mulhouse-Mülheim ou Strasbourg-Offenbourg.

Les déplacements

DESSERTÉ AÉROPORTUAIRE DU GRAND EST

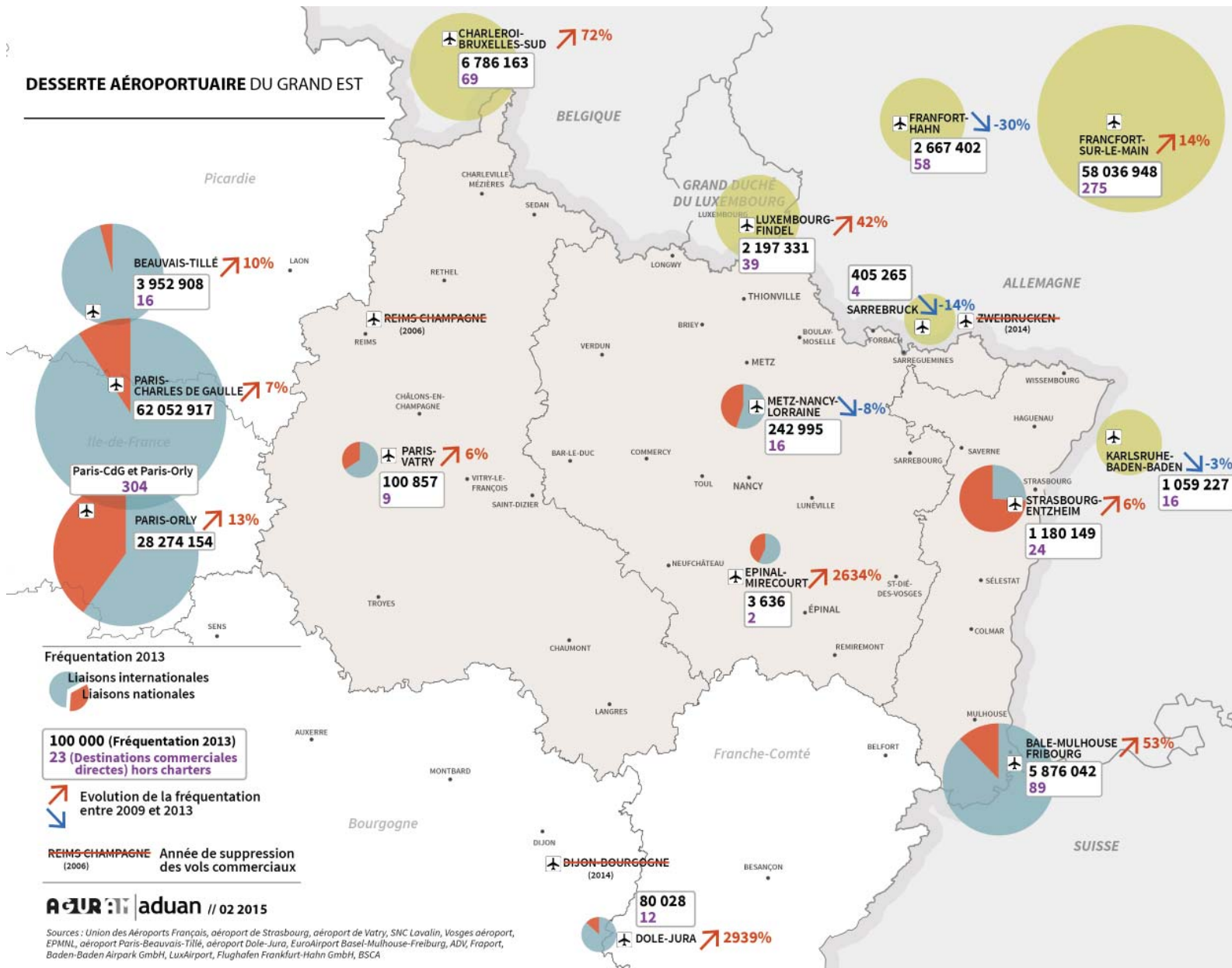

L'EuroAirport :

- Seul aéroport binational au monde
- 1er aéroport de l'ALCA
- 3ème aéroport de Suisse
- 5ème aéroport de province français

L'EuroAirport se caractérise par son nombre de passagers (6,5 millions en 2014) et sa forte progression (+11% entre 2013 et 2014).

L'Alsace confirme son dynamisme avec la présence des deux plus grands aéroports de l'Alsace, Lorraine, Champagne-Ardenne.

Un fort rayonnement

3,2 millions de personnes résident à moins d'une heure en voiture de l'EuroAirport, que ce soit en France, en Suisse ou en Allemagne.

Un pôle économique majeur

La plateforme de l'EuroAirport concentre 6 200 emplois en 2014. Il s'agit du deuxième pôle d'emplois du département après PSA.

Les déplacements



L'accessibilité aux pôles démographiques : desserte en 30 minutes en voiture

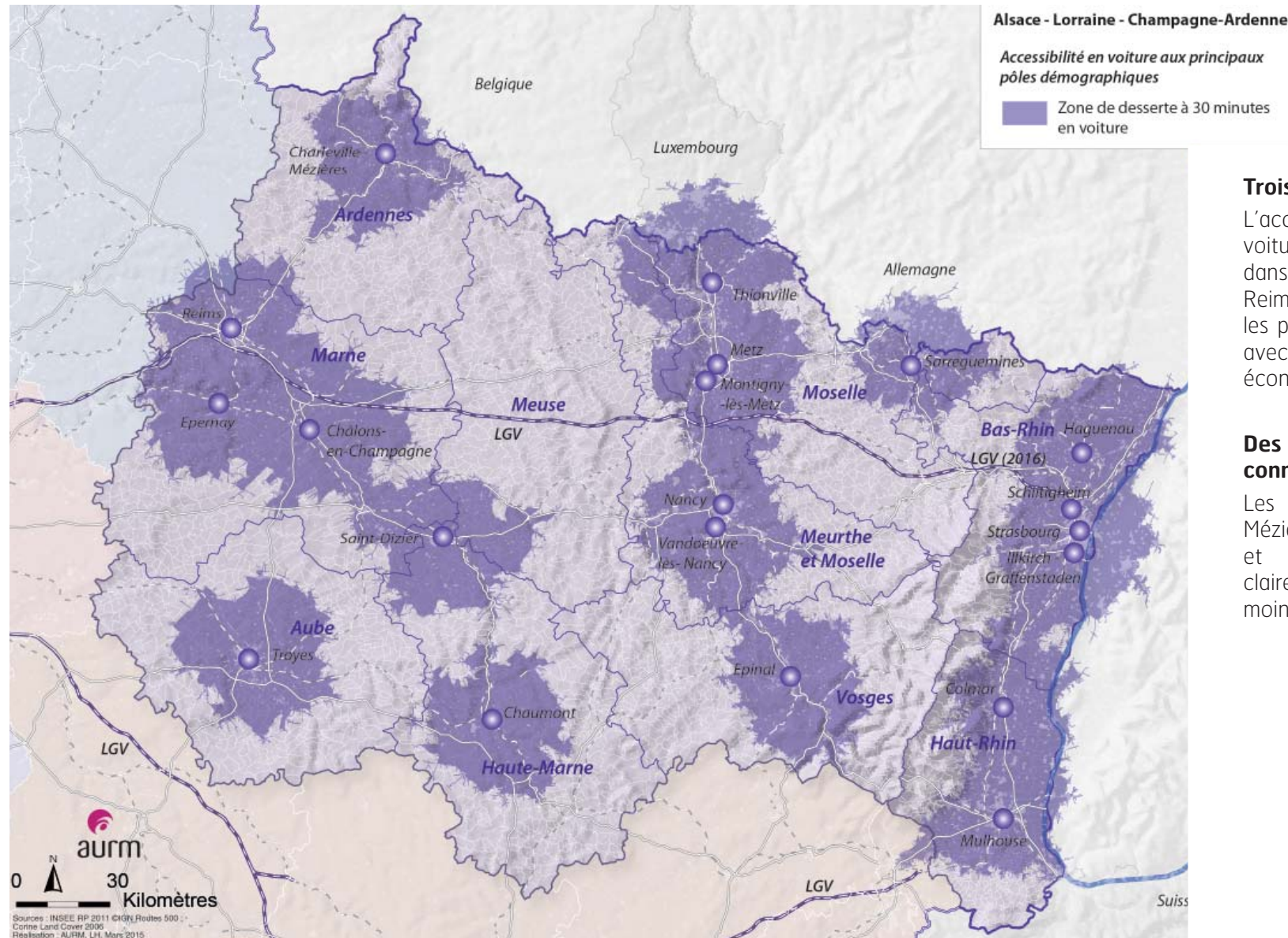

Trois réseaux inter-urbains

L'accessibilité en 30 minutes en voiture est satisfaisante en Alsace, dans le sillon lorrain et autour de Reims Métropole. Les territoires les plus accessibles sont cohérents avec les caractéristiques socio-économiques observées.

Des réseaux avec une connectivité faible

Les communes de Charleville-Mézières, Troyes, Chaumont et Sarreguemines ressortent clairement comme des territoires moins accessibles en voiture.

Les déplacements quotidiens entre le lieu de domicile et le lieu de travail

MOBILITÉS DOMICILE-TRAVAIL ENTRE AIRES URBAINES EN 2011

Nombre de navetteurs entre aires urbaines (hors aire de Paris)
d'au-moins 500 personnes

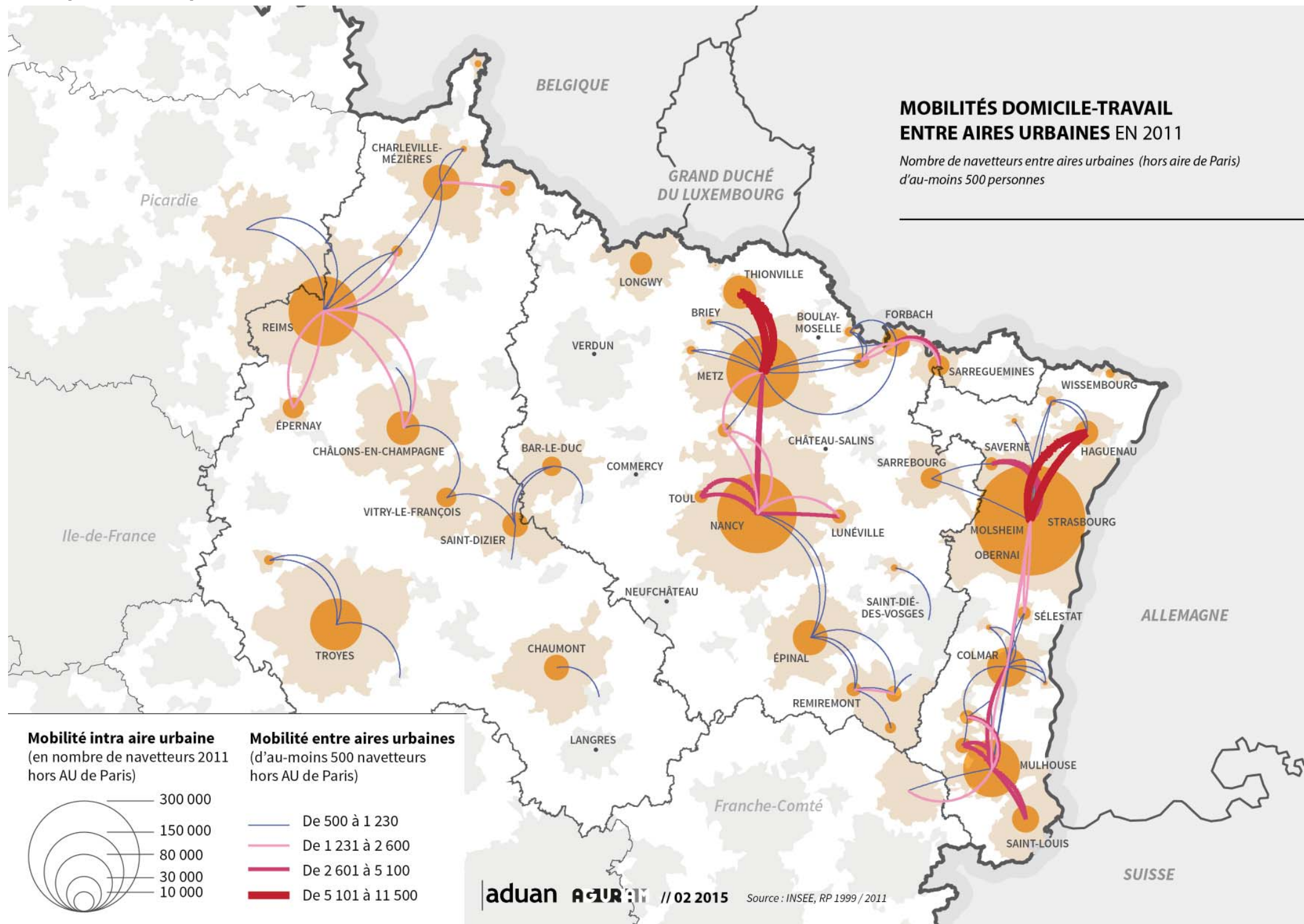

Mobilité intra aire urbaine
(en nombre de navetteurs 2011
hors AU de Paris)

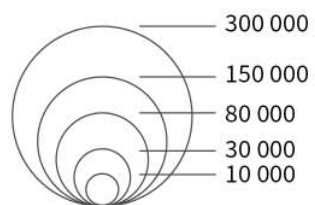

Mobilité entre aires urbaines
(d'au-moins 500 navetteurs
hors AU de Paris)

- De 500 à 1 230
- De 1 231 à 2 600
- De 2 601 à 5 100
- De 5 101 à 11 500

Les déplacements

Des connexions très faibles entre les régions

Il existe visiblement peu de liens forts entre l'Alsace, la Lorraine et la Champagne-Ardenne. Les habitants vivent et travaillent dans la même région. Les seuls liens significatifs observés sont entre Sarrebourg et Strasbourg et entre Saint-Dizier et Bar-le-Duc.

Des connexions fortes inter-agglomérations en Alsace et dans le sillon lorrain

Les trajets quotidiens Strasbourg-Haguenau et Metz-Thionville sont les plus importants en nombre. Les liens sont également forts entre Metz et Nancy, entre Mulhouse et Saint-Louis ou encore entre Mulhouse et Colmar.

ALCA : 79% des flux hors de cette grande région à l'étranger

Le nombre de frontaliers est très important en Alsace et Lorraine notamment. Ces deux régions sont tournées vers les pays frontaliers. 66 000 lorrains vont travailler au Luxembourg et 19 000 en Allemagne. 35 000 alsaciens se rendent en Suisse et 27 000 en Allemagne.

88% des flux lorrains en dehors de l'ALCA vont à l'étranger, principalement au Luxembourg (64%) et en Allemagne (18%). 86% des flux alsaciens en dehors de l'ALCA se destinent à l'étranger : 48% vers la Suisse et 37% vers l'Allemagne.

La région Champagne-Ardenne, interagit fortement avec la région parisienne. 42% des flux partant de cette région sont en direction de la région parisienne. La Belgique, la Picardie et la Bourgogne représentent des lieux de travail importants pour les champardennais (un peu plus de 3 000 déplacements vers ces territoires, soit environ 13% chacun). L'Aire Urbaine de Reims, à cheval sur les régions de Picardie et Champagne-Ardenne, attire près de 9 000 actifs picards.

Le sud-Alsace dans la future grande région
Quelques spécificités

Les navettes quotidiennes domicile-travail

	Part des flux depuis Ch-Ardenne vers ...	Part des flux depuis ... vers Ch-Ardenne	Part des flux depuis Lorraine vers ...	Part des flux depuis ... vers Lorraine	Part des flux depuis Alsace vers ...	Part des flux depuis ... vers Alsace	Part des flux ALCA	Part des flux vers ALCA
Bourgogne	12%	12%	1%	4%	1%	4%	2%	7%
Franche Comté	2%	3%	1%	14%	4%	38%	3%	17%
Ile de France	42%	18%	5%	25%	4%	23%	9%	21%
Nord-Pas-de-Calais	3%	4%	0%	13%	0%	5%	1%	7%
Picardie	13%	49%	0%	3%	0%	2%	2%	22%
Autres régions	12%	14%	4%	42%	3%	28%	5%	26%
Allemagne	0%	nd	18%	nd	37%	nd	23%	nd
Belgique	13%	nd	5%	nd	0%	nd	4%	nd
Luxembourg	2%	nd	64%	nd	0%	nd	33%	nd
Suisse	0%	nd	0%	nd	48%	nd	18%	nd
Autres pays	1%	nd	0%	nd	1%	nd	1%	nd
Total	100%	100%	100%	100%	100%	100%	100%	100%

Nombre de flux	24 693	18 539	104 094	11 349	73 482	14 701	202 270	44 589
----------------	--------	--------	---------	--------	--------	--------	---------	--------

nd : non disponible

Source : RP Insee 2011



Chaque jour, 45 trains font le trajet de Mulhouse à Bâle. L'offre est identique entre Mulhouse et Colmar.

Navettes Domicile-Travail

Grille de lecture

42% de la population résidant en Champagne-Ardenne et travaillant hors de l'ALCA se rend en Ile de France.

18% de la population vivant hors de l'ALCA et travaillant en Champagne-Ardenne provient de l'Ile de France.

Les déplacements quotidiens entre le lieu de domicile et le lieu d'études

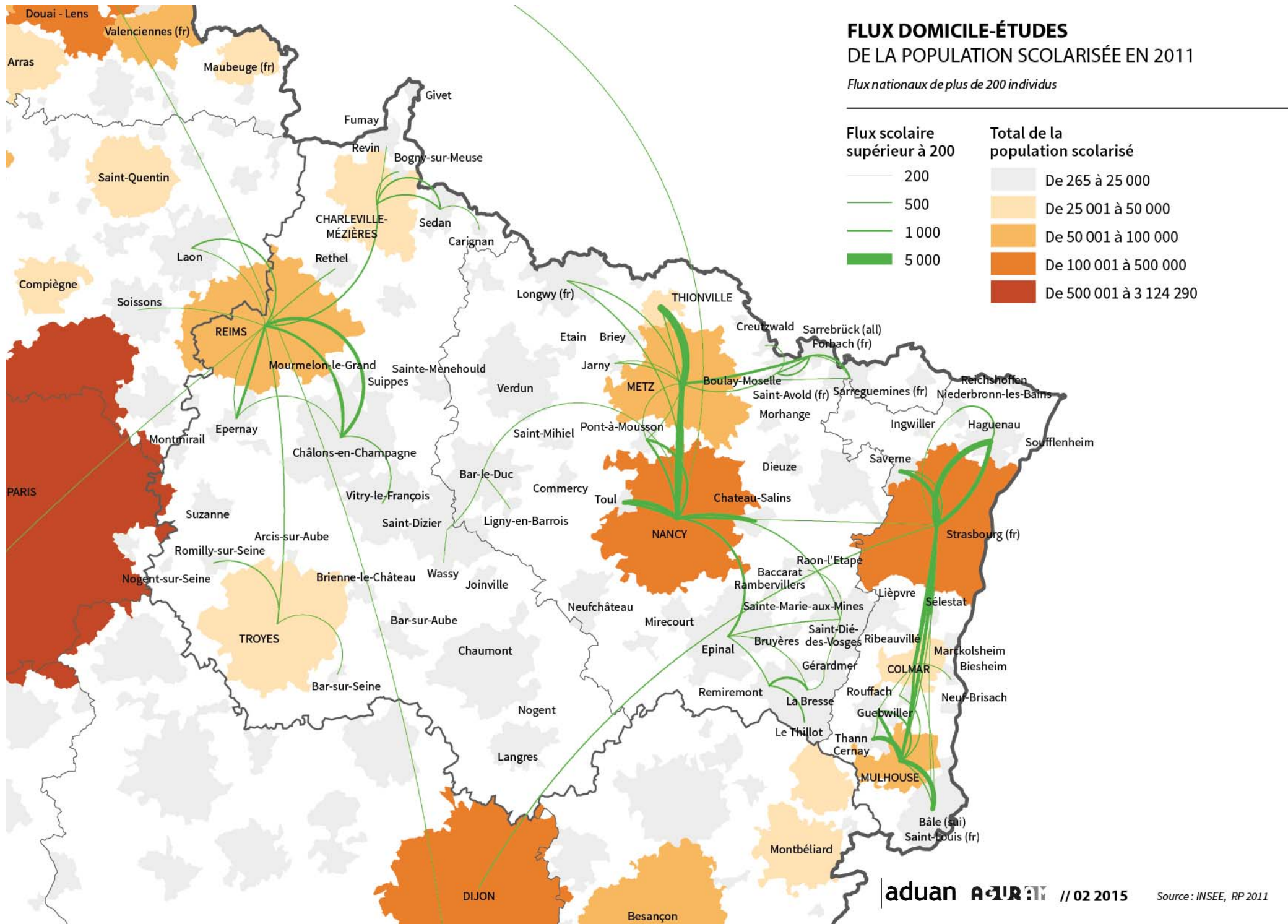

Les déplacements

Une frontière très marquée entre la Lorraine et la Champagne-Ardenne

Comme pour les navettes domicile-travail, il existe peu de connexions entre les régions. Quelques étudiants se déplacent entre la Lorraine et l'Alsace (Strasbourg-Nancy) mais ces trajets représentent de très faibles effectifs.

Les plus grosses zones de flux entre Metz et Nancy et en Alsace

Nancy-Metz-Thionville et Haguenau-Strasbourg-Mulhouse sont les deux axes les plus importants en nombre de déplacements quotidiens entre lieux de résidence et lieux d'études.

ALCA : 10% des étudiants formés à l'étranger

Les flux vers l'étranger ne sont pas aussi importants que pour les déplacements des actifs mais représentent tout de même près de 2 000 mouvements (10%). L'Île de France est la région avec laquelle l'ALCA a de plus importants échanges, notamment grâce à la proximité de la Champagne-Ardenne.

La Champagne-Ardenne est attractive pour les étudiants picards et parisiens

Du fait de la proximité avec la Picardie et la région parisienne, de nombreux étudiants font quotidiennement les déplacements entre ces territoires. Ils représentent environ 1/4 des flux entrant et sortant.

L'Alsace, plus éloignée de Paris, enregistre de nombreux flux avec la Franche-Comté, à volume égal dans un sens comme dans l'autre (22-23%). Quelques étudiants vont en Suisse et en Allemagne.

Le sud-Alsace dans la future grande région
Quelques spécificités

Les navettes quotidiennes domicile-études

	Part des flux depuis Ch-Ardenne vers ...	Part des flux depuis ... vers Ch-Ardenne	Part des flux depuis Lorraine vers ...	Part des flux depuis ... vers Lorraine	Part des flux depuis Alsace vers ...	Part des flux depuis ... vers Alsace	Part des flux depuis ALCA	Part des flux vers ALCA
Bourgogne	15%	10%	4%	2%	9%	5%	10%	6%
Franche Comté	2%	2%	6%	11%	23%	22%	10%	10%
Ile de France	30%	33%	21%	26%	19%	36%	24%	31%
Nord-Pas-de-Calais	7%	3%	5%	9%	4%	4%	5%	5%
Picardie	14%	37%	1%	2%	1%	3%	6%	16%
Autres régions	28%	15%	43%	51%	37%	30%	36%	32%
Allemagne	0%	nd	5%	nd	4%	nd	3%	nd
Belgique	3%	nd	5%	nd	0%	nd	3%	nd
Luxembourg	0%	nd	9%	nd	0%	nd	3%	nd
Suisse	0%	nd	0%	nd	3%	nd	1%	nd
Total	100%	100%	100%	100%	100%	100%	100%	100%

Nombre de flux	7 080	8 568	6 886	8 231	6 093	4 971	20 058	21 770
----------------	-------	-------	-------	-------	-------	-------	--------	--------

nd : non disponible

Source : RP Insee 2011



L'Université de Haute-Alsace, à proximité de la plaine sportive de l'Illberg, accueille près de 7 500 étudiants.

Navettes Domicile-Etudes Grille de lecture

23% des étudiants résidant en Alsace et travaillant hors de l'ALCA se rendent quotidiennement en Franche-Comté.

22% des étudiants vivant hors de l'ALCA et travaillant en Alsace résident en Franche-Comté.

Les emménagements / déménagements

MIGRATIONS RESIDENTIELLES
ENTRE LES AIRES URBAINES DU GRAND EST
EN 2008 (flux de plus de 500)
(Aires urbaines de plus de 30 000 habitants)

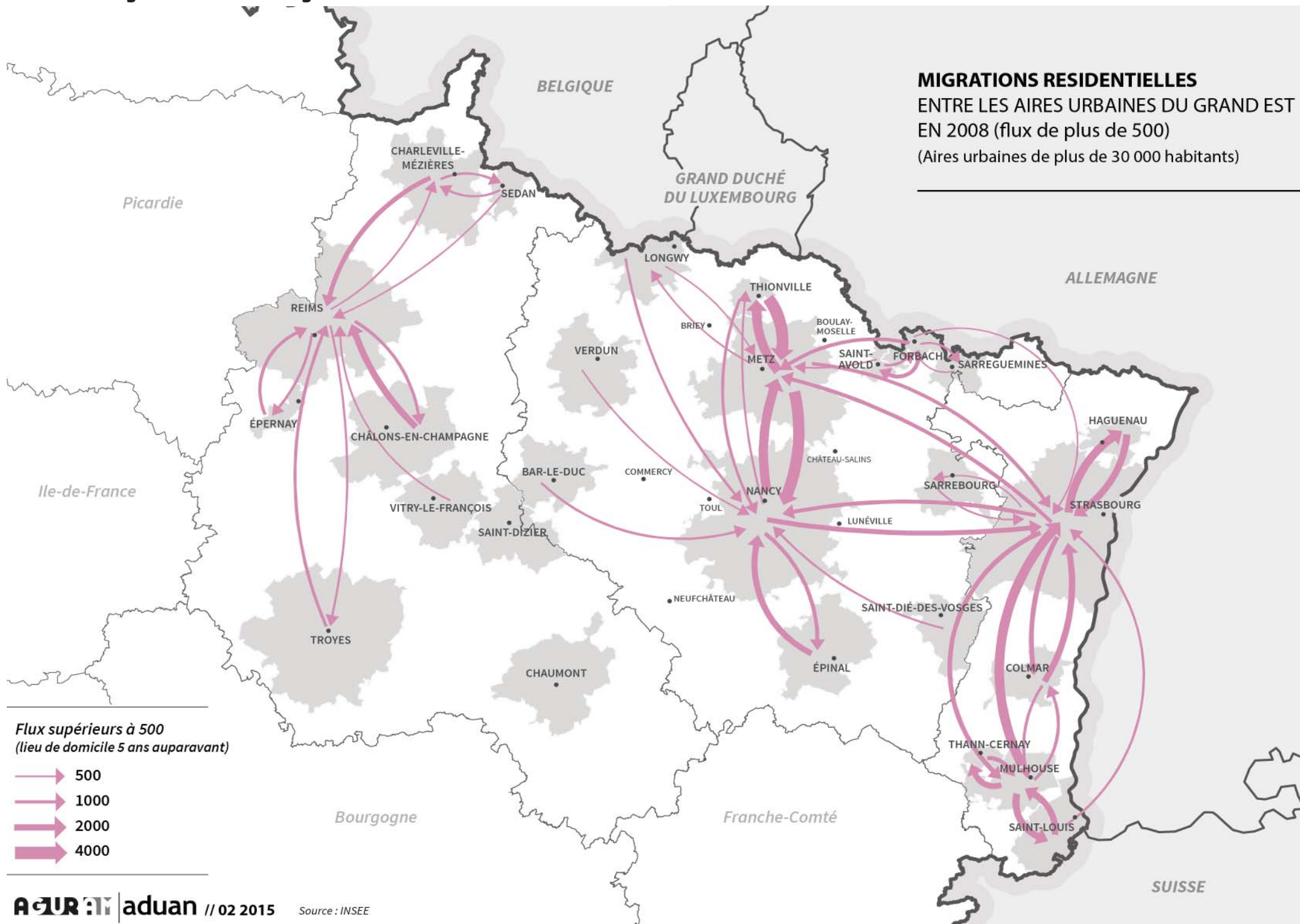

Flux supérieurs à 500
(lieu de domicile 5 ans auparavant)

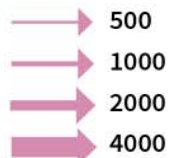

Les déplacements

Une frontière entre la Lorraine et la Champagne-Ardenne très marquée

A l'image des déplacements vers les lieux de travail ou les lieux d'études, les déménagements entre ces deux régions sont inexistant.

De nombreux mouvements entre l'Alsace et la Lorraine

Les migrations de population d'une Aire Urbaine à une autre sont importantes entre Nancy et Strasbourg et entre Metz et Strasbourg.

Des flux alsaciens importants

Les migrations intra-régionales restent toutefois plus importantes. En Lorraine, ce sont les Aires Urbaines de Thionville, Metz et Nancy qui sont concernées par de nombreux flux. En Alsace, les échanges sont importants entre Saint Louis, Mulhouse, Strasbourg ou encore Haguenau.

Équilibre entre les entrées et sorties de l'ALCA

Le nombre d'entrées et le nombre de sorties sont quasiment identiques, entre 250 et 260 000.

Les territoires de départ ou d'arrivée avec lesquels l'ALCA enregistre de nombreux flux sont l'Île de France, Rhône-Alpes, PACA et les pays étrangers.

Les migrations résidentielles entre 2003 et 2008 : déménagements / emménagements

	Part des flux depuis Ch-Ardenne vers...	Part des flux depuis... vers Ch-Ardenne	Part des flux depuis Lorraine vers...	Part des flux depuis... vers Lorraine	Part des flux depuis Alsace vers...	Part des flux depuis... vers Alsace	Part des flux depuis ALCA	Part des flux vers ALCA
Bourgogne	8%	7%	4%	3%	3%	3%	5%	4%
Franche-Comté	4%	2%	7%	5%	11%	9%	7%	6%
Île de France	20%	26%	19%	16%	20%	13%	19%	18%
Languedoc-Roussillon	5%	2%	7%	3%	7%	2%	6%	3%
Nord-Pas-de-Calais	6%	6%	4%	5%	4%	4%	5%	5%
PACA	8%	5%	11%	7%	10%	5%	10%	6%
Picardie	10%	13%	3%	3%	2%	2%	5%	6%
Rhône-Alpes	9%	5%	11%	6%	13%	7%	11%	6%
Autres régions	31%	19%	34%	21%	31%	18%	32%	19%
Hors France	nd	15%	nd	30%	nd	38%	nd	28%
Total	100%	100%	100%	100%	100%	100%	100%	100%

Nombre de flux	86 508	77 006	93 015	92 879	70 650	86 724	250 173	256 609
----------------	--------	--------	--------	--------	--------	--------	---------	---------

nd : non disponible

Source : RP Insee 2008

Migrations résidentielles

Définition

Il s'agit du nombre de déménagements et d'emménagements d'un territoire vers un autre.

Cette information n'est pas disponible pour les recensements ultérieurs à 2008, le questionnaire d'enquête ayant évolué.

Le recensement permet d'enquêter la population habitant en France. Il n'est pas possible de connaître, via cette source de données, le nombre de personnes ayant quitté la France pour vivre à l'étranger.

Grille de lecture

19% de la population quittant l'ALCA emménage en Île de France.

18% de la population s'installant en ALCA est originaire de l'Île de France.

Il s'agit ici des flux depuis l'ALCA vers un territoire extérieur et des flux vers l'ALCA depuis un territoire extérieur. Les flux internes à l'ALCA ne sont pas comptabilisés dans ce tableau mais sont visibles sur la carte de la page précédente.

Les revenus médians par Unité de Consommation en 2011

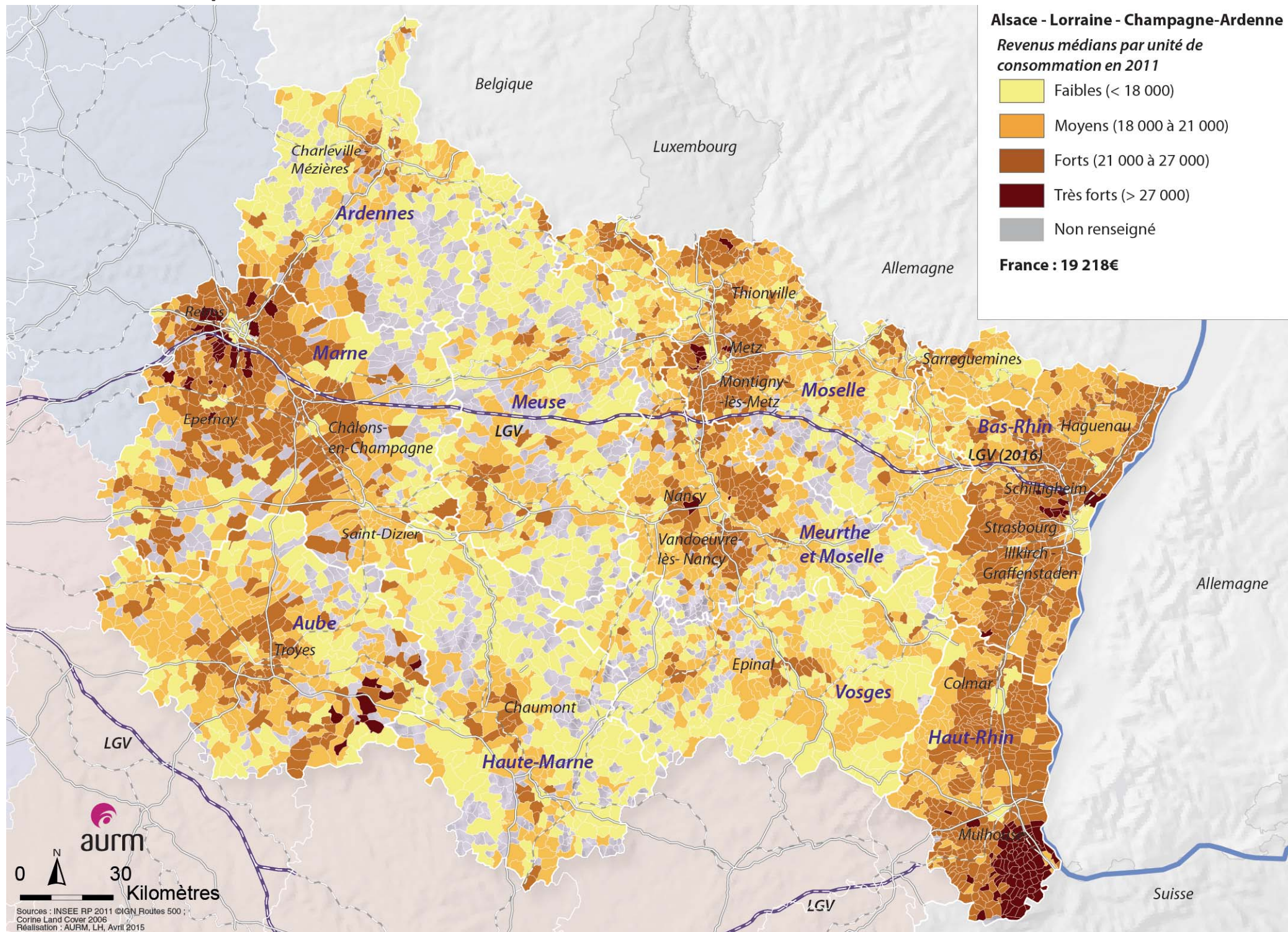

Richesse / Pauvreté de la population

Les revenus médians par UC et leur dispersion

Agglomérations

10 agglomérations les plus peuplées	Revenus médians par UC 2011	1er décile	9è décile	écart interdécile
CU du Grand Nancy	19 853	5 318	41 161	7,7
CA Portes de France-Thionville	19 732	6 719	40 725	6,1
CA de Colmar	19 671	6 923	39 287	5,7
CA Metz Métropole	19 387	5 603	40 649	7,3
Eurométropole de Strasbourg	19 064	5 068	40 732	8,0
CA m2A	18 617	5 299	39 692	7,5
CA Reims Métropole	18 413	5 216	38 087	7,3
CA Grand Troyes	17 129	4 186	34 281	8,2
CA de Forbach Porte de France	16 592	5 521	33 873	6,1
CA Charleville-Mézières	16 191	3 073	32 865	10,7
Alsace	20 603	7 675	40 268	5,2
Lorraine	18 487	6 923	35 174	5,1
Champagne-Ardenne	18 228	6 605	35 544	5,4
France	19 218	6 924	38 960	5,6

Source : Insee, DGFiP 2011

Le revenu médian de m2A, légèrement sous la moyenne nationale

Avec 18 617 euros de revenus médians par UC, m2A se positionne dans la moyenne nationale. Le faible revenu mulhousien est compensé par les revenus plus élevés des communes périphériques, notamment au sud, avec l'influence bâloise.

Autre territoire transfrontalier, Thionville se caractérise par une population avec des revenus importants.

Alsace : des zones moins urbaines riches

Les revenus médians des grandes villes alsaciennes sont plus faibles que les revenus en Alsace. Les populations vivant dans des zones périphériques aux grandes villes ou agglomérations sont relativement aisées, du fait notamment de la viticulture.

L'effet « champagne »

La production de champagne est une activité permettant à une partie de la population aux alentours de Reims de disposer de revenus honorables.

Les grandes agglomérations : territoires inégalitaires

Les écarts de revenus sont importants dans les grandes agglomérations, en comparaison à la moyenne nationale. Les personnes plus précaires se concentrent généralement en milieux urbains.

La dispersion des revenus des principales agglomérations

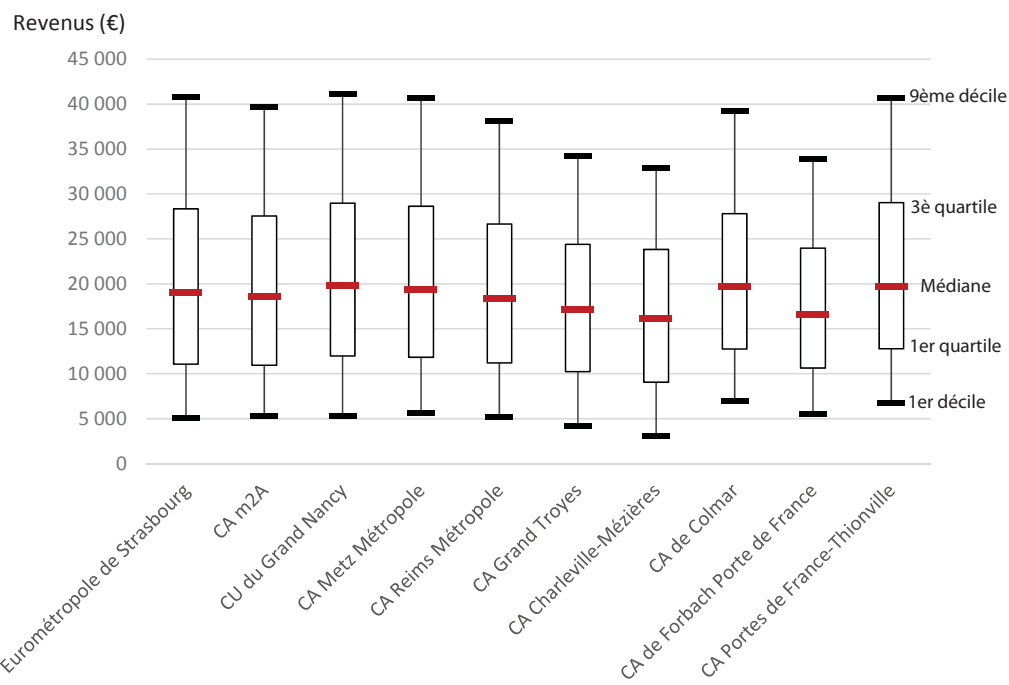

Définitions

Unité de Consommation (UC)

«Système de pondération attribuant un coefficient à chaque membre du ménage et permettant de comparer les niveaux de vie des ménages de tailles ou de composantes différentes. Avec cette pondération, le nombre de personnes est ramené à un nombre d'unités de consommation.» Définition Insee

1er décile

Valeur pour laquelle 10% de la population a un revenu inférieur.

9ème décile

Valeur pour laquelle 10% de la population a un revenu supérieur.

écart inter-déciles

9ème décile / 1er décile
Mesure de l'écart des richesses dans un territoire.

Les foyers fiscaux imposables en 2012

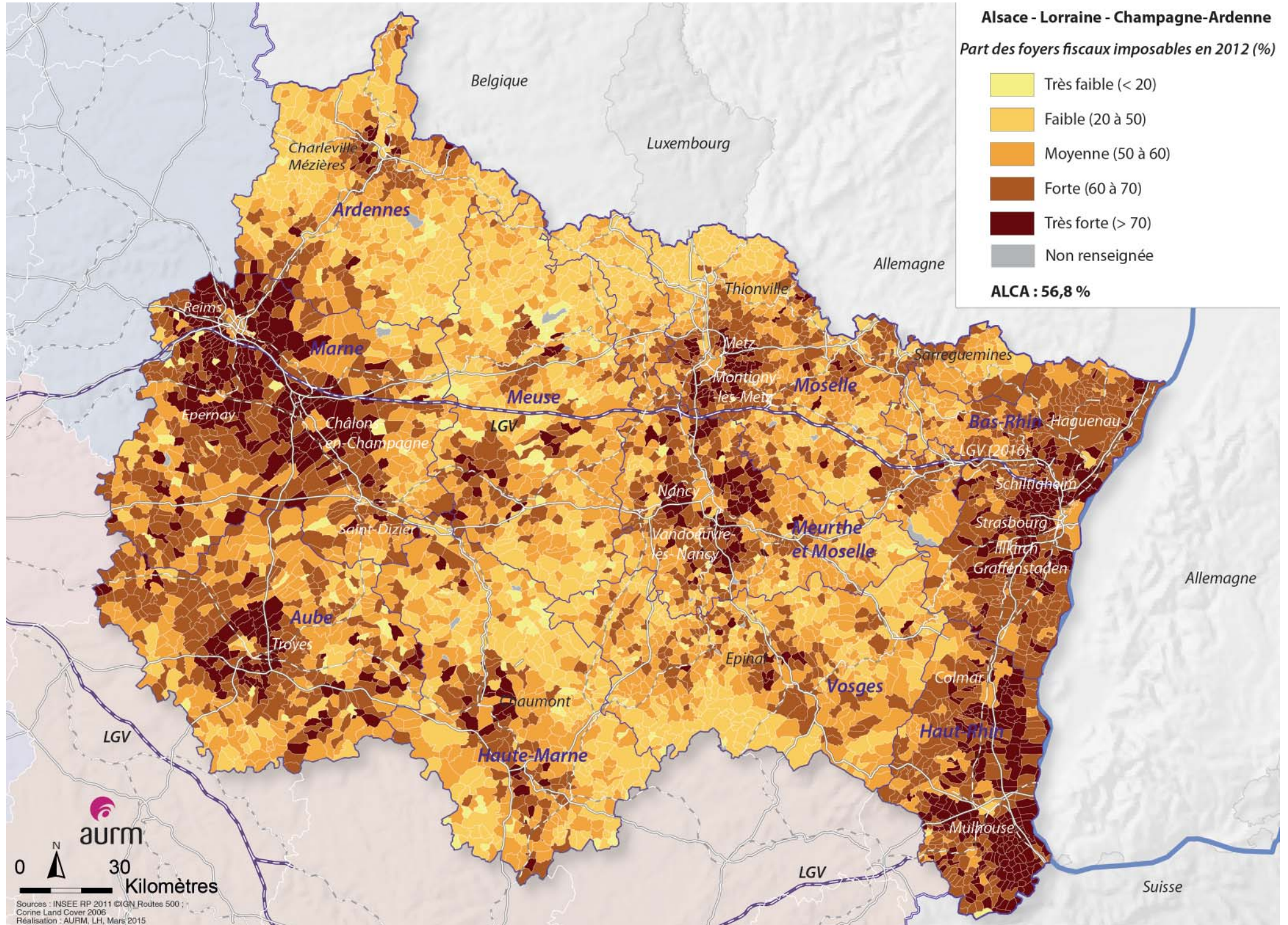

Richesse / Pauvreté de la population

La part des foyers fiscaux imposables est plus faible dans les villes centres des agglomérations. Elle est plus élevée dans les communes périphériques des grandes villes.

Les agglomérations de Colmar, Strasbourg et Mulhouse, dans les 4 agglomérations avec le plus de foyers fiscaux imposables.

La part des foyers fiscaux imposables est élevée dans ces agglomérations. L'agglomération de Colmar occupe le 1er rang.

m2A : une part de foyers fiscaux imposables supérieure de 5 points à la moyenne nationale

Malgré un écart par rapport à la moyenne alsacienne, m2A se positionne comme la 4ème grande agglomération en termes de foyers fiscaux imposables, derrière l'Eurométropole de Strasbourg.

D'un point de vue régional, la part des foyers fiscaux en Alsace est supérieure de 10 points à la moyenne nationale.

→ Les foyers fiscaux imposables Agglomérations

10 agglomérations les plus peuplées	Part des foyers fiscaux imposables 2012
CA de Colmar	60,4%
CU du Grand Nancy	58,9%
Eurométropole de Strasbourg	58,3%
CA m2A	57,5%
CA Reims Métropole	57,3%
CA Metz Métropole	56,2%
CA d'Epinal	56,1%
CA Grand Troyes	53,6%
CA Charleville-Mézières	50,8%
CA Portes de France-Thionville	49,2%
Alsace	61,9%
Lorraine	53,3%
Champagne-Ardenne	55,8%
Alsace / Lorraine / Ch-Ardenne	56,8%
France	52,1%

Source : DGI, IRCOM, 2012

Précaution de lecture

Pour mesurer la fiscalité des territoires ruraux, il est conseillé de prendre en compte les données de dépenses d'interventions sociales. Sans cela, les revenus des agriculteurs sont sous évalués.

Richesse / Pauvreté de la population

Les taux de pauvreté départementaux

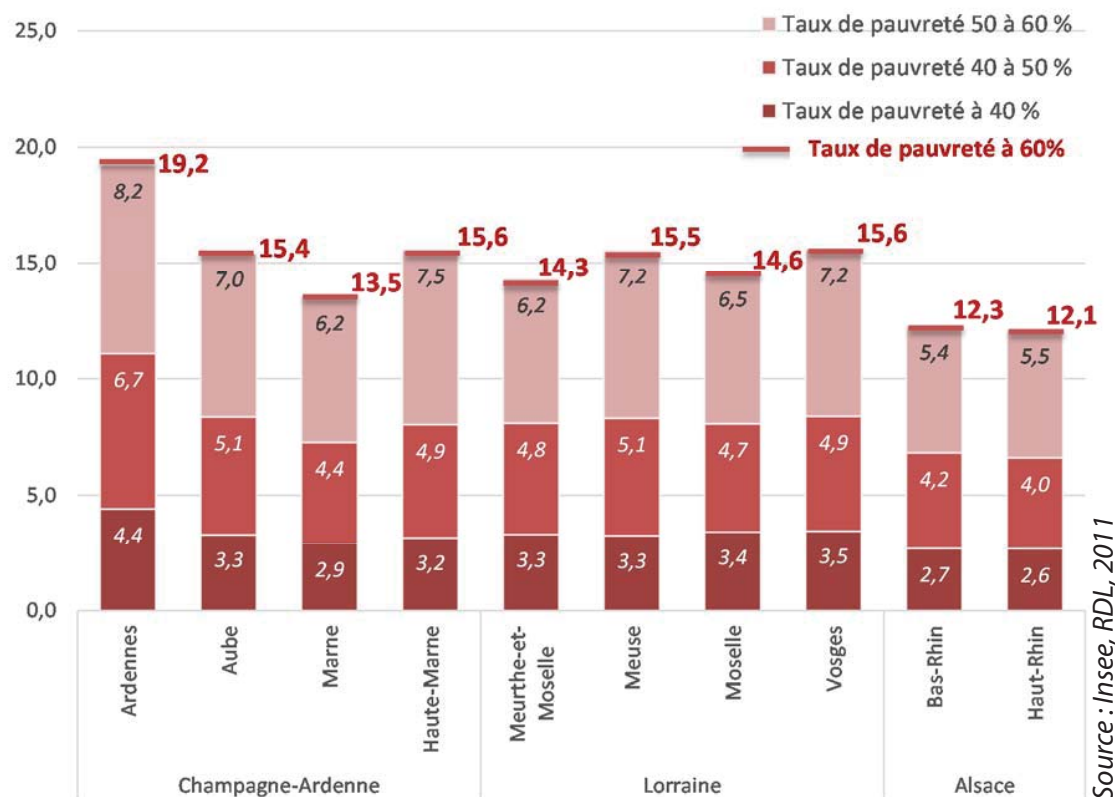

Des taux de pauvreté plus faibles en Alsace

La part de la population pauvre, en Alsace est plus faible que celle des autres régions.

Le département des Ardennes est particulièrement touché par la pauvreté. Une personne sur cinq vit sous le seuil de pauvreté de 60%.

Taux de pauvreté

Définition

Part des ménages dont le revenu est inférieur à 40, 50 ou 60% du revenu médian national.

Grille de lecture

12,1% des ménages haut-rhinois sont sous le seuil de pauvreté à 60%, c'est à dire que 12% des ménages touchent moins de 60% du revenu médian français.

5,5% des ménages haut-rhinois touchent entre 50 et 60% du revenu médian français.

4% des ménages haut-rhinois touchent entre 40 et 50% du revenu médian français.

2,6% des ménages haut-rhinois touchent moins de 40% du revenu médian français.

12,2% des ménages alsaciens (cf. tableau) sont sous le seuil de pauvreté à 60%.

Les taux de pauvreté régionaux

	Taux de pauvreté à 40 %	Taux de pauvreté de 40 à 50 %	Taux de pauvreté de 50 à 60 %	Taux de pauvreté
Champagne-Ardenne	3,3	5,1	7,0	15,5
Lorraine	3,4	4,8	6,6	14,7
Alsace	2,7	4,1	5,5	12,2
France métro	3,2	4,7	6,3	14,3

Source : Insee, RDL, 2011

**AURM**

33 avenue de Colmar - 68200 MULHOUSE
Tél. : 03 69 77 60 70 - Fax : 03 69 77 60 71

Etude éditée et imprimée par :
L'Agence d'Urbanisme de la Région Mulhousienne

Rédaction :
Nathalie SABY - nathalie.saby@aurm.org

Juin 2015

*Toute reproduction autorisée avec mentions précises
de la source et la référence exacte.*